濱江日報

康德四年十一月一日發行

發行人 楊晶宜　編輯人 趙秋瑞　印刷人 王樹慶
發行所 哈爾濱道裡經緯街 濱江日報社
印刷所 濱江日報社
電話 總務局 二七九 編輯局 二七〇 營業局 二七七
朝刊 零售每份三分 每月一圓四角 外埠加郵費兩角
晚刊 每份一分 每月五角 外埠加郵費一角
（第二三六號）
◁本報今日出版兩大張▷

敵大部隊集結黃河沿線 日軍對此期一舉殲滅之
鄱陽湖東岸之敵軍呈大動搖之勢

石家莊十日國通電：因我○○○○部隊之適切的作戰，與將兵之不屈撓的攻擊精神，敵續續被壓縮於黃河之線中，敵爲挽回此頹勢，十日朝來，續續渡黃河，於孟縣附近，增加約四師，於鐵社附近約四師，懷慶附近約增四五千之兵力，對此我新銳○○部隊，期一舉而殲滅之。

上海十一日國通電：中國軍被我湖口附近之追擊部隊所脅威，出現于彭澤附近，及楊村（湖口東約十公哩）流澌河（楊村東約四公里）附近於其中，有兵力及千者，故我軍蓄以寡擊衆，將敵兵擊破，被視爲有力之部隊之在流澌橋附近之中國軍，我軍對此，由九日朝起，加以猛攻矣。

又在鄱陽湖附近東岸一帶之敵，約六個師，被我猛攻，動搖之色，頗爲濃厚。

石家莊十一日發國通電：在孟縣懷慶附近之黃河北岸，淚謬判斷爲未有日本軍駐屯之狀況之敵，以所謂盲蛇不明之狀態，陸續渡黃河北上，日軍○○，○○部隊，對此由京漢線方面，將兵力集結於該方面，擬一擧粉碎敵之企圖，而擬將其在黃河邊殲滅之，正西進中，故近將在黃河北岸展開一大殲滅戰云。

紐約著名探險家抵日
撮取黃河堤防決潰情形 非難華軍之非人道行爲

東京十一日發國通電：因改正美國人之支那事變觀，攜帶電影機在前線馳驅之紐約探險家俱樂部部員並係映畫監督兼著作家之哈里林波曼氏，將黃河決潰之現狀，作爲外人最初之撮影，於十日午後，[illegible]同夜入帝國旅館，同氏將今回之影片，向當局公開後，即於十二日，再赴上海，並即由該處，乘中國庫里拍機，向美國急送，關於支那軍之暴狀，氏談云：余之工作，係求美國之民衆，明瞭支那事變之眞相，與此同時，並以爲此一映畫，亦可爲記錄的文獻，而係貴重者，在實際上，黃河之決潰，係歷史的暴擧，乃余由百米之低空飛行，潛由支那軍之高射砲，機關鎗中之所親見者，汜濫地域，長及百里，黃河之水，當有其九成，均已流出，在支那側或可由此達到暫時延遲日本軍之進擊之目的，亦未可知，不過自人道上言，則係決不能許可之非行，其慘狀，實在想像以上，且其悲慘之狀態，今後當益益深刻進行者，亦毋庸疑，余與此同時，對于日本軍之[illegible]躍等，亦行撮影，故歸國後，當經由映畫及由講演與雜誌，力求充分理解日本之立場云。

作戰以來一年間
日軍所佔地域面積及人口

估據地域 自作戰開始以來，一年間爲日軍所佔地域總面積一百二十四萬九千平方公哩，等於日本國全領土六十七萬五千平方公哩之二倍弱，佔據地域內之住民約一億三千萬。

戰線比較 六月下旬之戰線，南由杭州附近，經安慶潛山正陽關，拓城，開封附近至山西省境，遂達於安北東北方地域，全長約二千二百五十公哩，以此與世界大戰中由數大國參加之西部戰線約七百九十公哩比較時，約達三倍之長，又比之日俄戰役，奉天附近之最大戰線之二百三十公哩，則長約十倍。

日俄，世界大戰，支那事變戰線徵見於六月二十日
右上，中國全面積與日軍占據區面積之比較
右下，中國全人口與日軍占據地人口之比較

敵襲擊鹽倉庫 被日軍捕獲

安慶十日國通電：敗殘之敵，潛伏於附近山中，極感食糧缺乏之困難，夜夜乘黑暗時，潛行于安慶市中獵取食料，遂爲我海之勇士所擒獲，而曝露敵之醜態，于九日午前二時，不懲熱齊之敵，身穿便衣百五十餘人，分乘小舟十二隻，於月明之江上密航而來，將襲陸戰隊佔領貯莊岩鹽之倉庫，我勇士等，見此好機，遂用機槍放射，僅三十分間，而百餘敵兵，葬身魚腹矣，尚餘二十餘，潛至倉庫近處，經我勇士等，搏擊之後，生擒之，歸還本部隊，被捕之敵兵等，不似傳聞之形，相咸泣下，而述鹽可貴重之談話如左：因被日本海軍之封鎖海岸，與陸海軍之進擊，而物資感缺乏，即生活必需之鹽，時告不足，在安慶附近，曾交換一握鹽與三隻鷄矣。敵由安慶敗走後，約一個月，由山中於根城附近之村落流竄，遂漸窮乏故於安慶上陸，前來盜鹽。

張總理大臣 致王克敏函原文

北京電：滿洲國國務總理大臣張景惠氏，致王克敏委員長之函由生松淨代表手交原文如下：『敬啓者，查貴中華民國臨時政府，去年十二月十四日，於北京成立以來，內則務求其基礎確立，外則致力於敦睦邦交，其結果遂至與我滿洲帝國，於政治經濟上及其他一切部分，均發生特殊緊密之關係，素來滿華兩國，如唇齒輔車，益加密切，自爲必然之歸宿，是以此次我滿洲帝國，爲處理滿華兩國間將來發生之各種事件，更特爲促進通商貿易關係起見，決定目下在北京設置通商代表部，並於天津，濟南兩地，各置代表部辦事處，並經任命通商代表及以次職員，使其常川駐在，嗣後該通商代表部等執行職務居住以及其他等事，務希貴政府特加援助，予以便宜，俾盡厥職，相應檢同該代表以次職銜名單，函請諒詧，至紉睦誼，此致中華民國臨時政府行政委員會委員長王『滿洲帝國國務總理大臣張景惠康德五年七月一日』。

參加第三次蒙古大會之各王公

加英國駐華大使 會見蔣孔
關於調停日支紛爭問題 據傳並未作本格的商談

上海十一日發國通電：在漢口活躍中之加英國大使，九日與蔣介石，十日與行政委員長孔祥熙，均係爲亘于長時間之會談，會談內容，係極嚴守秘密，但由加大使訪問漢口之目的，並蔣介石哀訴英國之諸事情推察，當係會議如次列：一，英國在支權益之擁護。一，英國對蔣政權之經濟援助問題。一，漢口守備問題。一，長期抗戰之能力問題，一，民國政府逃避奧地後，國際關係之變化，又日支紛爭調停問題，可視爲並未本格的商談，不過爲單關于講和，爲探聽蔣介石之意見之程度，且因爲時正在國民參政會開會中，故加英國大使，注視經由該會議所表現之民意之活動，作爲偵察國府之命脈之一參考云。

承錦線不通
須一兩日後復舊

承德十一日國通電：在承德驛起點之西方五公哩附近，因十日夜來之豪雨，又復線路崩壞，至十一日上下各列車，均不得已休止運轉，已由承德派遣急修理班至現場，急爲崩壞個所之修理，但至復舊時，仍須一兩日云。

德甚理解日本立場 歐次特大使談

班克巴九日發國通電：歸國中之歐次特駐日德國大使，於歸任之途，九日抵班克巴，即搭燕卜列斯伊西亞號，向日本出發矣。當出發之際，關於支那事變之德國觀測如次：大使談，德國民甚理解日本之立場，持充分之好意，對日德防共協定之益加強固之事，不勝慶賀之至。

蘇聯大使館員 由漢口赴重慶

上海十一日發國通電：據漢口來電，率先各國外交團退出漢口，之蘇聯大使館員七十名，當于十一日，乘坐特別備船之汽船，赴重慶，又代理大使大使館附武官及其他館員若干，當于暫時間殘留于漢口云。

承認滿洲國 締結日法新經濟協定
‖法坦報之强調主張‖

巴黎九日國通電：坦報爲東京特派員之通信，於十日之報上，甚於協商主義，强調日法新經濟協定之締結，同時，從邇法國之承認滿洲國，所述如左：現在於日法間存在之暫行的通商協定，以十二月三十一日滿期，失効，甚望締結可以代此之修好新貿易協定焉，此新協定，應法國本國，自不待論，適用於各植民地，保護領之全部者，及委任統治領之全部者也，日本概將以其內外地租借地，包含其全土之應，且滿洲國，亦應入於此中焉，日本齊與滿洲國以安定，與繁榮者，明確証明之故，預想法國之承認滿洲國，亦將可於最近之期間中實現焉，且此等當，設置合同調整委員會，而向其目的之達成努力爲之成立，如斯之日法新經濟協定，使日法兩國間之經濟的外交關係，急速肇造促進兩國間之長期的國際借貸之設定，及短期之國際借貸之設定，因此，日法間之懸案的經濟的諸問題，解決時，則可於兩國間，確立恒久且强勁之提攜關係焉。

魯軍殘餘部隊 陷入殲滅狀態

徐州十一日國通電：徐州會戰後，因日軍與中央軍之表裏挾擊，漸在魯西地區保持餘命，之山東軍之殘敵，自六月下旬起，因日軍之猛烈之掃蕩戰，[illegible]狀態，我○○，○○，○○，○○之三部隊，與酷暑，豪雨相關，隨處演殲滅戰，但爲紅槍會之本部，又在水滸傳上聲名高著之梁山之戰門，蓋至九日止，實歷十有餘戰，目下所判明者，敵遺棄之屍體，計一千六百，此外鹵獲品亦達相當數目云。

支那事變日誌

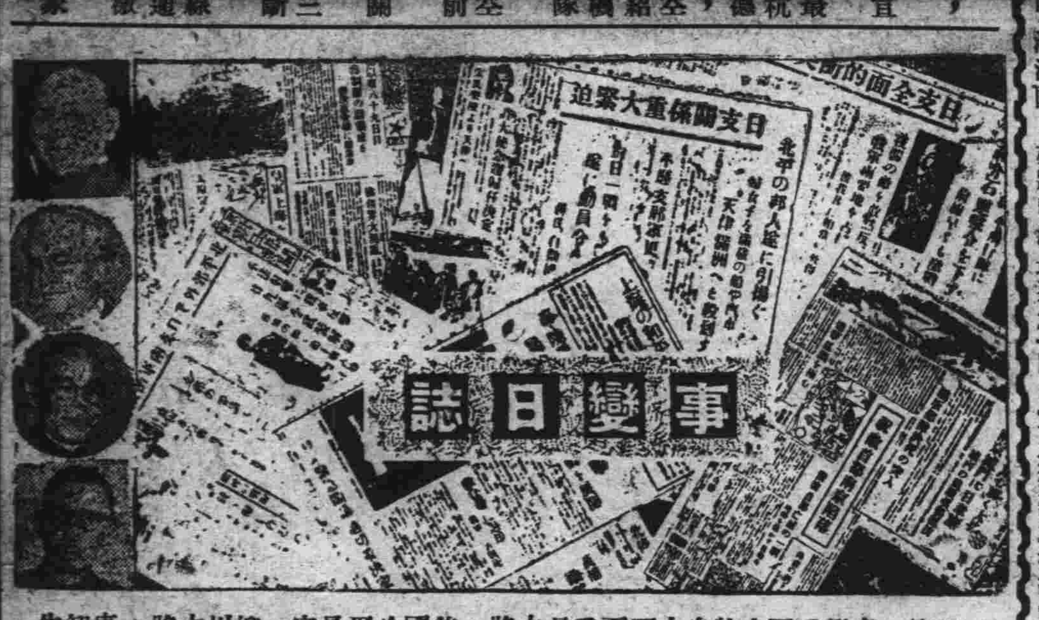

寫眞…事變重要人物自上而下香月中將，美國哈爾長官，柳川中將，害智生

戰局經過

昭和十二年七月七日午後十一時四十分，盧溝橋事變勃發。

八日 皇軍佔據龍王廟，北京天津佈戒嚴令。

九日，兩軍撤退之現地協定成立。

十日 中國軍蹂躪協定進行，攻擊開始戰門。

十一日 現地協定成立，香月中將與田代司令官更迭。

十五日 決定日本內地部隊之一部派往華北。橋本參謀長與張自忠會見。

十八日 香月宋哲元會見，中國側誓言實行諸約。

十九日 現地細目協定成立。對宋下最後通牒。日本駐屯軍，因中國不改態度，聲明二十日以後開始自由行動。

二十日 基于十九日之聲明，日軍斷于砲擊宛平縣城。

二十五日 日華兩軍在廊坊衝突。

二十六日 廣安門事件實發。香月司令官，將附期限之最後通牒，手交與宋哲元。

二十八日 日軍午前零時，通告獨自行爲之重大決意，對于二十九軍開始總攻擊。

八月

四日 皇軍入北平城

八日 長江方面之漢口以下各地居留民撤退終了。

九日 上海特別陸戰隊之大山大尉及齋藤兵曹，受中國側之不法射擊所慘殺。

十二日 上海之中國軍愈出挑戰之態勢。

十三日 上海中國側之不法射擊頻發，日軍遂應戰。

十四日 中國飛行機，在上海市內盲爆。日第三艦隊司令官，宣言攻擊中國軍之決意。日海軍航空隊，進行最初之渡洋大爆擊，空襲杭州，覓橋，喬司，及廣德。

十五日 海軍航空隊，第一次長驅爆擊南京，空襲南京，覓橋，喬司，紹興。

十九日 擊墜並擊破四十餘機，佔領招商局碼頭。

二十三日 艦隊及新空部隊，與陸軍部隊之敵前上陸協力。

二十四日 佔領居庸關。

二十五日 第二，第三兩艦隊司令官，宣言遮斷中國沿岸一部之航行。

二十六日 佔據平綏線八達嶺，在揚子江下流通州附近，擊沉敵砲艦『徽日』。

二十七日 入懷來張家口城。

二十八日 廈門日居留民撤退。

二十九日 平綏線全入日軍手中，病院船朝日丸在吳淞附近被砲擊。

三十日 海軍機爆擊徐州，中國飛機盲爆美船胡佛號。

三十一日 水雷戰隊與陸軍協力，攻擊吳淞，海軍機長驅空擊廣東及其他。

九月

一日 海軍機爆擊松江鐵橋，異茹無線電台。

三日 日軍陸戰隊及航空隊，佔領東沙島。

四日 佔據唐官屯，青島居留民撤退完了。

五日 宣言遮斷全華沿岸之航行。

六日 佔據靜海屯。

八日 內蒙軍佔據尚義。

九日 陸戰隊進至東部枝隊軍工路及滬江大學之線。

十日 病院船亞美利加丸，受中國軍之不法射擊。

安慶自治委員會舉行發會式

安慶十一日發國通電：安慶自治委員會發會式，十一日午前十一時，在省立民衆教育館舉行，日本側之○○部隊長，淺見特務機關長等均列席致祝辭，被推戴爲委員長之安慶之最長老七十五歲之汪德齊氏，致答辭，誓言于日本軍之保護與指導之下，對維持治安傾倒全力，于是爲抗日一據點之安慶，已于親日旗幟之下，力勉更生之一途，及爲將來安徽省政府之基礎之自治委員會之活動，頗可期待云。

臨時政府 駐滿通商代表 周珏氏等抵任

新京十一日國通電：初代臨時政府，駐滿通商代表周珏氏，偕秘書雷懋溪，主事聶裕，同，架長雲三氏，十二日午後六時二十分着新京驛之亞細亞抵任，周代表預定在宿舍大和旅館與在京記者團會見。

日機爆擊湯水鎮 奏凱歌而還

上海十日國通電：陸軍飛行部隊，九日對於在湯水鎮，（南京東方約二十五基羅）蠢動之具有追擊砲，約六百名之中國軍，敢行爆擊，與地上部隊協力，予以多大之打擊矣，又攻擊粵漢線部隊，於長沙附近，認定滿載軍需品之列車，將車輛五輛，確實爆擊，舉凱歌而歸還。

大野理財局長 首途赴北京

大連十一日國通電：由駐支財務官大藏省理財局長之大野龍太氏，因殘務之整理與洽商事務，首途赴北支，於十一日抵大連，乘亞細亞號經由奉天赴北京，氏語云：中國聯銀之成績甚好，現地北支各地計有六千萬元流通，舊法幣至現在止，計取回約一千五百萬元，目下正漸漸之回收，而聯銀之發行額，亦依次以可驚之數字增加，故聯銀之前途，自能樂觀，現銀已相當收買，又外貨資金亦貯蓄赴北支之綿製品等，因並無禁止生產及改正北支關稅之意義，故僅運往而已，且在今亦非如上述之時期。

谷公使 乘長崎丸赴滬

長崎十一日國通電：因與中央部洽商事務滯京中之谷大使，十一日午前十一時，乘長崎丸赴上海。

開船廣告
哈爾濱航業聯合局 電話四九五二號

出帆日	時刻	船名	航行地
十二日	前十時	慶瀾	富錦
十二日	後三時	泰安	佳木斯
十三日	前十時	紀賢	富錦
十四日	前十時	亞洲	富錦
十四日	後三時	天安	佳木斯
十五日	前十時	濱安	富錦
十五日	後一時	新京	虎林
十六日	前十時	哈爾濱	富錦
十六日	後三時	威遠	佳木斯
十七日	前十時	海星	富錦
十七日	後一時	西京	黑河
十八日	前十時	瀛濱	富錦
十八日	後三時	永安	佳木斯

出帆日	時刻	曳船船名	航行地
十五日	後三時	江順	大賚扶餘

乘船券請向傳家甸發賣所或國際觀光局（限一，二等）更關於旅行手續請向右記電話詢問可也

出兌接兌聲明
啓者萬子發廬景雲趙湘如於康德四年九月間合資在哈爾濱承德街門牌二一七號開設恒記號煤廠，因有他故不能合作，是以萬子發趙湘如二人情愿退出，關於號中舖墊貨物賬目全部均兌歸廬景雲一人承管，復於本年七月三日將恒記號煤廠改爲恒記號福記，自聲明之日起該二人以前之担保及在號中外人存款福記概不負責，恐未週知，特此聲明
出兌 恒記號煤廠　接兌 恒記號福記　經理人 廬景雲 啓

哈爾濱同利號改組合名會社啓事
啓者敝號爲謀業務之進展，依法改組爲同利號合名會社，所有以前同利號名義於康德五年七月一日止，其舊有事務，即日讓渡與同利號合名會社經管，除函外恐未週知，特此佈達

株式會社恒聚銀行
第七期康德五年上半年六月三十日現在貸借對照表

▲資產之部（借方）

科目	金額
資本項目	
未收資本	二五〇・〇〇〇・〇〇
放款項目	
定期放款	五〇一・五一九・八四
往來透支	四五四・八八五・三九
催收款項	八四・二三三・一二
同業項目	
存放同業	四一・五一七・〇一
外埠同業項目	
存放外埠同業	八二・〇三三・一三
外埠同業透支	四・一五八・五四
暫記欠款項目	
暫記欠款	三五・九一三・三三
有價証券項目	
股票	一五・五三三・五〇
公債	四五〇・〇〇
營業用房地產器具	
營業用具	五・五七五・八六
非營業用房地產器具其他	
房產	三七・〇〇〇・〇〇
現款	三五・八一五・八〇
合計	一・五四八・六二一・五〇

▲負債之部（貸方）

科目	金額
資本項目	
資本金	五〇〇・〇〇〇・〇〇
法定公積	四・〇〇〇・〇〇
特別公積金	三〇・〇〇〇・〇〇
呆帳準備金	三四・〇〇〇・〇〇
營業用具提存金	二・〇〇〇・〇〇
存款項目	
定期存款	一・八〇〇・〇〇
活期存款	四四八・四二九・九二
特別活期存款	九一・五八五・四七
同業存款	二三・三九八・三三
雜項存款	五九・五九七・五六
借入款項目	
借入款	一八二・二〇〇・〇〇
外埠同業項目	
透支同業	九一・八七五・〇〇
外埠同業存款	三七・四三一・四四
匯款項目	
匯出匯款	六・八六〇・四三
應付來款	八・三二七・〇〇
本期利益金	二八・一二六・三四
（內本期純益）	二五・一九五・五一
合計	一・五四八・六二一・〇五

離婚啓事
啓者趙德鳳焦桂雲因意見不合，已於五月廿五日在道外吳燮珍律師事務所締立離婚書，實行離異，此後男婚女嫁各不相涉，特此登報鄭重聲明
趙德鳳 焦桂雲

聲明同居啓事
啓者金伯高夏淑賢甚於愛情之結合，雙方相識已逾一載，惟以淑賢方面私事未了，並伊父母在哈定省，需人故同居至今迄未向各方聲明，茲者淑賢自身私事已處理完竣，爲昭鄭重計，特於七月七日午後一時，招請雙方戚友，關煜樵、龐趾祥、趙懷翔及淑賢母親等在大同公寓宣布實行同居，並由淑賢聲明雙方既基於愛情結合，實行同居，嗣後無論至何時期，非雙方商酌同意，不得有脫離情事，並淑賢父母已於本月十一日由伯高給資遣還原籍，特於開始同居之前，爲此鄭重聲明，雙方無條件結合經過及同居緣由，俾衆週知
金伯高 夏淑賢

隆中策
明清民初人物誌 小字兩元 大字三元 陰曆七月一日出版 定價兩元
命理宜微 滴天髓 紫微斗數全書 精著 出版定價三元
發行地址奉天商埠地北二經路永慶里隆中策宅
到哈暫住道裡北京旅館二樓六號 談命兩圓 批命五元起碼

命理專家隆中策介言
言自箕疇發五行之說，弘景抄三命之要，唐李虛中宋徐子平等輩出而數理哲學遂大顯於世，惟達人欲安身立命而江湖每以僞亂真，術之遺讒良由於此也，今之隆中策主人崔君毓櫃者，精習金鑰之秘鑽研珞琭之篇，其人與學良有足多，余向在舊京識之，把晤曾爲一批，賤造迄今垂十餘年，往事歷驗絲忽不爽，未嘗未佩其受命如響，知其奇爲該君現已蒞哈，來作寓公，經友人警察廳長白子敬願之，日鑑觀有術，余信非謬，譽特申嘩引以賀君子云
濱江省民政廳長 賈文凌 啓

鑑觀有術

厚德福擴充營業
添租樓房十數間 已修飾完竣 禮堂寬敞 結婚作壽筵會均極便利 室內清潔涼爽 葷素兩菜 味美價廉
尤其是素菜 夏天食之最宜 既衛生又不膩
包辦酒席 應時小賣 ——請來一嘗——
道外正陽中六道街厚德福飯店 電話三三三〇

法國傀儡之 安南國王 保大殿下

法蘭西在武器上，積極援華，且以安南爲其一重要通道，此外並增加土人軍隊，及擴張安南軍備設施，以備將來。寫眞：即爲法國傀儡之安南國王保大殿下。

放風箏

褚民誼被毆

南京訊：去春中委褚民誼放風箏於西子湖濱，爲人所辱，友人子箴，來自杭州，爲余述其事甚詳，是日也，天朗氣清，春風駘蕩，士女如雲，遊樂於西子湖畔，褚着綢夾袍，携僕一，放大風箏，隨風飄揚，冉冉勢將凌雲，是時，杭市政府曾佈告禁止，市民多日未覩風箏，忽一絕大蜈蚣，高飛天空，莫不驚異仰觀，詫爲奇事，圍觀者瞬息千百，停立不去，忽一警察，挺胸來，彼固不識褚爲堂堂之行政院秘書長也，即圍觀民衆，亦不能識，警入人羣內，叱褚曰：『上邊有令，禁止放風箏，』褚大不懌，揚首不睬，又一警士入，同聲曰，『市長有令禁止…』褚仍佯未作聲，警士厲聲曰，『聾子，不准你放，』褚怒不可忍曰，『誰敢不令我放，我攙他』，該警在廣衆之前，受人污辱，心實不甘，以指觸褚曰，『這是有王法的地方，主席也須說理，你憑什麼打人？』話尤未已，坪然聲中，警士已中褚巨靈之掌，血污滿面，昏然扑地，褚擅太極拳，力勝常人，嘗自負爲萬人敵，以爲警亦杭人，嘲之曰，『杭州人不禁一拳，眞乃自討苦吃』，言方已，忽一西裝少年，挺身至前以手略攬褚曰，『閣下貴姓』？言時聲色俱厲，褚見少年言語雄壯，然竟被迫倒退數步，讓應之曰，『褚怎樣』？少年曰，『不必逞強毆打警察，』褚益暴怒，向少年猛擊一拳，渾然帶風，直貫其耳，少年略避，順其來勢，以右手突出，點其腋下，蹴以一足，褚頓失重心，搖搖欲扑，大呼弗好弗好，其僕旁立不敢稍助，岌岌乎可危之際，聞人語喧嚚，一人在外大呼曰：『莫傷褚秘書長，市長已來』，圍觀者已逾千人，知肇禍，咸遁去，少年亦乘機兎脫，其行如飛，褚指其背曰呼，『刺客刺客，』保安警察踏脚踏車往捕，終不可及。

黨人多財

唐生智在南京 置房二百餘間 約值三百萬左右

聞唐生智財產甚鉅，其不動產，如南京玄武門外百子亭傍，唐氏曾築有精美洋房二百餘間於該地，約值三百萬左右，裴璜美麗雄偉絕倫，當建築時，有運土小鐵車數千輛，照例須向工務局繳納車捐，而唐氏令小工於車上繫一小鐵牌，上書『唐生智運土車』字樣，警察果不干涉，聞唐氏在湘所置之不動產，爲數約值五百餘萬元。此不過其財產之一小部耳。

滿洲古跡之傳說及其神話

子張輯述　（續）

殺蟒奪蔘紀

長白山脈中，有一深澗，兩側立陡崖，一峰高聳，一略遜之，遥高下瞰絕壑，則覺萬丈深淵，罔不凜然，頭因以暈而目爲之眩，唯每於朝陽下，時有一紅衣兒，自半崖中出，向葛循石上，達巔頂，向旭日伏俯而拜之，既覩人影則惶遽馳去，一日，一採蔘客行見之，心闇若有所觸發，將一索其究，乃伏矮崖俯視澗底，見水影中搖々顯一蔘苗，蓋爲蟄岸之倒影，審視覓其處，但果在半崖叢，遂繞山達彼巔，履層岩，附葛藤而降，比提心吊膽近咫尺，一大蟒自洞中出，吐赤燄尺許，獰睛以待，若爲蔘盡防守責者，苟不來前或亦不相害，客股慄而足如不逮，但心躍躍然無稍弱，顧無寸鐵寸器，不敢輿決鬪！只得返步踏原蹤，奔升崖頂，回顧時，彼蟒猶翹首相望也，翌朝，客激於懷得心，決冒險蹈蟒穴，庶除此毒障肉壘，則等若唾手金城矣，遂挾七首直薄敵境，蟒聞聲乃橫軀擺尾以出穴，更昂頸翹齒以嚴陣，客以刃擬於前，將赴步近刺之，蟒突弓軀張口吐毒霧，一瞬間，七懸客全部吸入喉內，客頓眼前覺漆黑，且窒息，知爲所吞，死勁持其刃劃其附近處，一隙光線透進，仍揮臂力挑之，但自身翻覆動盪，竟昏厥，有頃復醒，由刀口處側身出，則蟒已墮澗下斃矣，衣襟盡血污，先以手掬澗水滌面，覺鼻部已平，鑑水影，竟陷蝕不存，僅有二肉洞，可憑以呼吸，知爲蟒液所化，後攀岩由澗外中崖，至蔘處，掘石發土而出之，全鬚重八九兩，市諸通都，遂致豪富，惜鼻蝕聲重，出語『喂喂』焉，爲人多呼之爲『喂喂紳士』，或詢致殘跡之由，具以所歷告之，聞後已由醫配以假鼻，外貌居然亦若『五官俱全』者云。

又雙陽之對龍山下有一泉，昔常聞下有人語，爲『報報！單等有福的人來到！』後一韓人在泉內側得一蔘，泉語遂不再聞云。

大興安嶺勝境

大興安嶺，在自然上，自係一勝境，故往其間者，有探勝之馬車羣，有避暑，並有垂釣之漁翁，（寫眞爲滿鐵所攝之大興安嶺之雄姿）。

寫眞：爲新京大同公園內划船之情形。

張文襄公軼事（中）

會試兩次終以英才高中

心銜甄拔意，不唱感恩多』。首句『十八瀛洲選』，以房師恰爲十八之數，故取十八學士登瀛洲成典，以喻房師。妙造自然。是科狀元爲江蘇翁曾源，榜眼爲龔承鈞，湖南人。傳臚爲浙江周蘭。會元黃體芳，亦浙人。一榜同年，南皮獨以施行新政，傳聞後世。官至總督，妻媳命釧，時入典肆，平素居官・無絲毫之苟取，清廉自矢，宜乎捉襟見肘。在武昌日，鄂省庫儲，往往一空如洗，大抵爲新政耗盡，絕不沾染。第從政而耗公帑，獨不吝惜，且置浮言於不顧，爲人所不能及。公暇，第好讀書，一卷在手，不忍即釋。讀書有得，能徹夜不眠。文喜與人作劇談，言或投契，恒忘寢食。傳者，乃神其說，謂南皮以書榻寢榻，倦則假寐書榻中，居處向無寢榻設置，榻不寢處之安也，撈其實際何嘗如此？與稱南皮爲猿轉世者，同屬不經之。特其精力，確有過人處。老猿一說，殆以其精勝於常人，乃附會而有此讕言耶？（完）

各地新聞

支那事變一週年 各地紀念行事

【賓縣】七月七日爲支那事變一週年紀念之日，協和會賓縣本部，對於民族協和運動，實施行事規定，臚列如下：

一，要旨，蘆溝橋事件發生以來，甫經一年，協和會中央本部，爲紀念舉行民族協和反省運動，昂揚時局精神，感謝日滿蒙軍戰沒將兵之英靈。

二，實施，第一各戶揭揚日滿國旗，第二勵行纖維資源，及紙類節約運動，『即對舊封筒反轉使用』，又是日各機關用紙兩面使用，各商號概不用包裝紙，各飯店概不使用擦碟紙』，（此由各機關保甲長商工會警察各署警員責通知）。

三，標語揭示，由官吏教育班特別編作。

四，孔子關帝各廟及運動場，并道路修理等勞力奉仕。一，廟宇掃除，由吏訓，農訓，青訓，負責掃除，八時齊集關帝廟，二，運動場掃除，於七月七日早九時舉行，由左記各校生徒担當之計，農業校四〇人，文廟校九〇人，東關校二〇人，南關校四〇人，北關校四〇人，西關校四〇人，（自帶器具）三，道路修理，由縣內地方各戶，於是日早八時開始，（保甲長指揮）

五，設置鉛紙箱，（紙煙錫紙及牙膏鉛罐等收容箱）一，各機關設置一個，二，浴池飲食店，理髮所，其他公共場所，由警察署，及商工分會勸告，設置。

六，收集舊新聞及舊雜誌等，（由各機關各戶収集，交縣本部轉寄）。

七，執行日滿軍蒙軍中國事變戰歿者慰靈祭（由宗教團體自動舉行場所爲關帝廟，時間早八時各會員自動參加。

八，各校紀念撮影，於可能範圍內免除（各機關各分會實施）。

九，揮發油及石油節約，（各機關各分會各戶實施）。

十，慰問各部隊（由國防婦人會慰問，酒井部隊三十四團警察等）。

【海倫】七月七日，爲中國事變一週年紀念，回顧去歲之今日，乃因華軍不法，向日軍有挑戰行動，以致演成蘆溝橋事件之勃發，在此一年中，皇軍節節戰勝，戰局大有急轉直下之勢，故我國以日滿親善不可分離的關係，全國各地，舉行紀念大會，本縣協和會縣本部，爲期促進民族協和精神之發展，及友軍武運之隆昌，特於該日，假西市場劇場，開催演講大會，參加者，爲縣本部以下各分會代表及縣公署以次各機關，各團體首領，以及一般商民，學生等，約八百餘人，由上午九時，推選各方面代表演講畢，乃由劇場出發，遊行至東門外忠魂碑，舉行祈靈祭，復往神社參拜，默禱皇軍武運成功，至下午二時完畢解散云。

【三岔河】本月七日支那事變一週年紀念之日，街公所爲紀念起見，特於北廣場舉行紀念會，午前十一時開々，由本街指導官塚越重節氏指揮，更由大內田驛長尹品三街長兩代表發表民衆實踐之意義，茲誌其實踐決意如下：於此非常時局之際，們市民嚴守時間，須努力迎送病兵之遺骨，並且協力一致對於國策進行之向上，勇往邁進，友邦日本，以誠懇親善之協助精神，及鉅大之犧牲，實施於我滿洲民衆，保持東亞永久之和平，我們民衆應極力作爲一切後援。

馬產怪駒 貓耳羊眼牛蹄

【安達】距本縣十五里肇州管界，後青龍山屯，住戶齊占保氏家中，有一馬產怪駒一頭，灰色，貓耳，猪尾，羊眼，牛蹄，別有肉楞，白牙，雙脊骨，身長三尺，身高一尺四寸，本縣好奇者，多數往觀，莫不稱奇云

失照聲明作廢

啓者敝人七月六日赴道外地籍整理事務所時携帶道外桃花巷門牌五十三號地基一段及道外八乍市九道街門牌一號地基一段之土地執照兩張並登記証書買契及稅契單據等因途中不慎全數丟失此項照據嗣後無論落於何人之手概作無效除呈請補發新照外特此聲明如有人拾得此項照據等送到敝處必有重酬
錢雨興謹啓
住所道外保障街二十五號

遺失存欵字據聲明

啓者敝號塡寫存欵字據二紙一爲三百元者一爲五百元者均蓋有本號圖章由櫃夥携帶赴街中途遺失深恐落於他人之手發生意外特此聲明作廢不論何人拾得均作廢紙
上號油坊街永和盛啓

倪壽恒緊要聲明

爲登報聲明事　鄙原名倪世璞字壽恒對於市面商號往來銀行驗存欠欵項及置買產業向來用倪壽恒名義茲爲呈請正陽警察署証明印鑑事以後專用倪壽恒名義以昭信守爲此登報聲明

大同電影院

天一出品 全部對白有聲歌唱巨片
今天演
空谷蘭 又名 紉珠
主演：范雪朋・葉秋心・
△普通池座國幣一角▽
下期（准演）全部有聲對白 桃花夢

首善醫院

新設無線電治療科，治療內外各科諸症
歡迎參觀！詢問！
地址 總院…南崗山街電話七六〇五
分院…道外景陽街電話二九八六

哈爾濱市籃球選手權大會

期日　七月三十，三十一兩日（土曜日・日曜日）
地點　道裏外國二道街體育場（遇雨則改於八站宜德體育館舉行）
分組　由協會按參加隊之勢力適宜分配之
報名地址　籃球協會哈爾濱市支部（電話三六七一 五九四八）
報名手續　選手全體照片（六寸）二張名單一張，選手人數除隊長外以七人爲限
截止日期　七月二十日
其他詳細情形請向本協會電詢爲荷
主催　滿洲國籃球協會哈爾濱支部
後援　濱江日報社　大北新報社　午報社　滿洲國體育聯盟哈爾濱市事務局

永安號飯店擴充營業啓事

茲啓者本飯店專目福時便飯隨意小吃其價幕以來業已數載荷蒙各界之贊許以致顧客雲集本飯店所做之菜品其味之美更備之廉以及菜碼之豐滿早經各界之洞悉今爲酬謝惠顧之雅意對於上項之一切多進一步之追求近感客室不敷應用對於顧客時常有向隅之不便深負各界之雅意今開便利顧客起見特將二階及三階樓房修理一新上下客室數十餘間客廳寬闊空氣流通樓上樓下俱設小賣部仍然照常應酬零星小吃隨意便飯如有喜壽宴會及歡迎送別宴會等亦非常適宜價目格外低廉如蒙光臨本飯店無任歡迎之至現已工程完備特此登報聲明希各界惠顧諸君駕臨一試方知言之不謬也
道裏新城大街一四一番地（公園南側）　電話五六七三番

平安電影院

電話第四五一二番
今天開演 續集 化身姑娘
加演前集 美人魂
（兩片合演票價角半）
特別注意 本月十六日准演
明星公司對白有聲偵探恐怖巨片
古塔奇案
王徵信 王獻齋 主演

亞洲大戲院

今日開演
第六集 火燒紅蓮寺
明星公司神怪鉅片
注意 票價減低 樓下一角
加演 國際新聞（一本）

有聲大戲院

哈爾濱道外六道街
電話二九七五番
今天兩大貢獻
新華公司出品對白有聲巨片
王人美 金山 主演
長恨歌
曲繪炎涼世態 苦痛人生盡察
合
聯華出品配音聲片
小天使
王人美又一傑作
父爲戰士 祖孫相依 母子相守 姊弟相愛
下期放映 暴風雨

國泰 有聲大戲院

哈爾濱道外十六道街
電話……二九八一番
新片 今天放映

日久相逢一見鍾情好事多魔鴛盟難圓好夢情人乍會欵曲互通情波洶湧終於締結同心
自由天地
聯華公司出品對白有聲巨片
陳燕燕 李清 周蓮珍 主演
巨片介紹 超過一切
下期放映 瀟湘夜雨

電話第七五〇四番

今天公演
（十二時一刻開）
聯華公司出品全部對白有聲
純粹新片 哈市首演
（主演）陳燕燕 周珍蓮 桑淑貞 歐陽紅櫻
前台中喜笑常歡 後台裡痛苦難堪
自由天地
微妙清秀！ 幽美痛慘！ 刻毒狠狠！
片中京劇三段 ▲汾河灣 ▲戲迷傳 ▲虹霓關
沈浮導演
馬迭爾影院 今天大演開 凶兆 禮拜五 （五點半開）
敖連特影院 今天演兩部日片 （十二點開）

新片之鉅片

明星公司偉構恐怖片
古塔奇案
轟傳經久准於十六日公演！
大光明有聲電影院
由午後一點起演
道裡中國九道街電話六九五二番
我們這裡是炎夏避暑的唯一勝地涼爽舒人
今天開演
第一流大明星：胡蝶主演
最超等的鉅片：明星公司有聲對白哀情
兄弟行
（加演）世界新聞支那事變
樓下一律一角半

哈爾濱市區制實施後 第一次哈市區長會議

今日午前十時假市署會議室開催

‖會序及會議規程昨日制定發表

哈爾濱市自區制實施以來，爲謀各區事務進行圓滑，並大哈爾濱市，都市事務躍進發展計，決定今日（十二日）午前十時，假市署四階會議室，開催第一次，區長分區長會議。昨已由市公署，分別函知，各區長，及關係各方面，屆時出席。同時，並規定會序，及會議規程如左：

一，振鈴。二，着席。三，國旗敬禮。四，市長致辭。五，議事。計：

哈市區長會議，及分區長會議規程，區事務所，事務規程。

第五期青年訓練所，生徒募集。

家庭防護隊編制問題。

六，懇談會，在正午宴賓樓。㈠副市長致辭。㈡懇談。

七，閉會之辭，庶務科長。

此外，並關於哈爾濱市，區長會議，及分區長會議規程，已制定發表。

第一條：爲謀本市，各區之聯合統一，協議關於區政之重要事項起見，設區長會議，並分區長會議。

第二條：區長會議，以區長及副區長組織之。每年四次。由市長召集之。但市長視爲必要時，得召開臨時會議。

第三條：分區長會議，以分區長，及副分區組織之。每月一次。由各區，區長分別召集之。但區長認爲必要時，得隨時召集之。

第四條：區長會議，由市長主張，市長有事故時，由副市長，或其他職員代理之。分區長會議，由區長主張，區長有事故時，由副區長一人代理之。

第五條：分區長會議，已開會時，區長須將其協議事項，迅即報告市長。

時局認識映劃講演大會

今日開始在太古等三校舉行

李民衆教育館長發表懇切演詞

市公署教育科，鑑及現下非常時局之重要，爲使哈市民衆，徹底對時局認識起見，原定六月二十六，七，八三日，舉行之時局認識，映劃巡迴講演大會。因中央方面之映片未到，致延期至昨日（十一日）映劃片到哈，目下始由教育科，積極進行準備。並決定自今日（十二日）起，亘三日間，假太古，上號，顧鄉屯三學校內，召集附近民衆，前往聽講。同時並放映時局影片，其主要者，計：一，皇帝陛下御訪日。二，供之作法。三，狠。四，有用動物牛。五，蠅。此外，即由民衆教育館李館長，講演時局情形。其內容如左：

於日滿華三國努力親善途上 國民應有的認識與義務

今日所講的題目即是：『於日滿華三國，努力親善途上，國民應有的認識與義務』諸位不避暑熱，來參加斯會，足見平素，對於國事關心也可以說是早有深切的認識與瞭解。這是不勝欽佩的。現在我要用最短的時間，說一說今天這個會的意義。俾諸位藉以知日滿華三國的現在情形，好去盡國民之義務。

誰都知道，去年七月七日，是日華事變起始的一天。其原因，是爲的日本軍在盧溝橋演習，中國軍有勾結共黨，抗日侮日，有意挑釁所造成。友邦日本，爲救華北億萬民衆，脫去共產與軍閥的殘害，爲『阻止赤匪流毒，伸入滿洲國計，乃於忍無可忍之中，而毅然興仁義之師。』其目的在保障正義人道，挽救東亞和平，任何犧牲，均所不計。這是我們有目共覩，有耳共聞，無庸再爲詳說的事。蒼天不負苦心人，這話真是不假。友邦日本，爲正義人道而戰，純爲擁護真理，可以說名正而言順。故皇軍神威所至，決非堅城固壘之所能阻止也。故戰必勝，攻必取，不數月，華北華中之敵，相繼披靡。上海南京，盡入日軍之掌握。蔣政權之天下，已失去三分之二矣。現在華北之臨時政府，成立半年，華中之維新政府，亦繼而成立，此兩政府，足以表中華之合法政府，對於我國之王道政治，亦非常贊許。並願圖滿華兩國，永久之親善。故華我兩國，互派通商代表，以固邦交。此可謂滿華親善，最初之表現也。至於友邦日本，會竭全力，救我滿洲三千萬民衆，今又救華北華中，數億萬民衆，登於衽席。那麼滿華兩國之官民，焉有不感激涕零，而衷心親善。由三國之利害榮辱相同點上觀之，更有日益親善，緊密之必要。日滿華之關係，既如上述。而日本爲正義人道之聖戰，我們又已認清礎。那麼我們今後之義務如何，此是人人應該知道的，茲特約略言之。

一，精神方面之支援，友邦爲救滿華兩國之民衆，脫離苦海而戰。可以說，純爲我們的犧牲。我們雖未能拿鎗，同友軍立於第一線。但我們精神上之支援，是不可少的。援助之支法，即滿華兩國民，應一致團結，各自鞏固國防。俾友軍無後顧之憂。得專心討赤，完成聖戰。至如那些無稽可談之蜚語流言，純係造謠生事，我們務要平心靜氣，不爲所動。以免紊亂秩序。這是精神上，支援第一義務。二，物質方面之支援。日滿兩國，須有共存共榮之關係，那麼友邦軍事上，始有所需，而感國內運輸不便時，無論車馬及軍事上之材料，我們皆應當盡量供給，予以作戰上便利之必要。況且友邦素重人民之生活，如有需用，亦必按時價賠償損失。民間決無徒受損失之慮也。以往者事實俱全，諸君諒有耳聞。除如獻金慰軍等事，亦我們分所應爲，此即是物質方面，支援之第二義務也。甚祈諸位，注意爲要。

支那事變一週年 滿鐵總裁對社員訓示

本月七日，爲中國事變一週年紀念日。滿鐵總裁，對全社員，有如次之訓示，茲當支那事變紀念日，謹對因此次事變，樹有赫赫武勳，而化爲國殤鬼雄之皇軍勇士，至與皇軍協力活動而殉職之我社百餘名社員之英靈，表示哀悼之意，並藉此臨於聖戰第二年之紀念日，尤應懍有新之覺悟也。

回顧客夏七月，事變勃發以來，我社以大陸前衛之立場，鑑於國策遂行之使命，將多數社員、派遣於華北，從事廣大地域中破壞鐵道之修復，並建設軍事上之輸送，對華北華中占領地域之經濟之復興，或治安宣撫之工作等，直接協力於軍之行動，以謀鐵道之整備強化，而遂行滿華間未曾有之鐵道輸送，俾大陸交通機關之大使命，得以完成，且更爲開發滿洲產業之樞軸，於日滿兩國戰時經濟上，尤予以鉅大之貢獻，皆我社員所履行者也，蓋爲帝國之先驅，殉於國策乃我社員最有光輝之傳統也。此次事變，我全社員，均不顧一身之體戚，竟或勇躍馳赴險地，堪耐困苦，隱忍缺乏，滅私奉公，以至誠當此難局，使國策隨行，而舉得極爲光輝之成果，實堪欣快之至，不禁對社員諸子之勞苦，表示深甚感謝之意。

反顧世界之情勢，雖皇軍海陸之堅戰，風靡大陸。然環繞東亞之國際情勢，其變動有不容逆睹者在焉。且顯落各地方軍閥之蔣政權，尚不改長期抗戰之劣態。似此時局，誠屬重大，眞屈舉國一致，共赴國難之秋矣。

今試追想爲確立東亞永久之和平，而於烈日之下，從事宣揚皇道聖業之將士之辛酸。又或想及因此次事變，崇高之戰死傷勇士，我儕爲大陸之先驅者，豈不更應奮起也。蓋滿洲國此時，對內則謀政治經濟之刷新，對外則圖國際地位之穩固。而我社當滿洲經濟之根幹，爲其國運發展之動脈，愈思邁進於完成其使命，固不待言，唯鑑於大陸交通網之整備，運輸設施之充實極，於國際上，經濟上均有重大之意義，故非發揮全機能，以期其達成之爲功，尤其隨從現下戰局之發展，關於鐵道之運營，或戰後之經營，有待於我等努力之處，日見其多。所希滿鐵社員諸君，更應有新認識，於大陸應有之使命，幷念及時局之重大，務期其公私生活，加一番更新，以事一緊張，而爲精勵其各自之業務，爲邦家計，更加一層之奮勵，是所切望者也云云。

日昨開催區主任會議

由青訓大楠指導馬輔導員等臨席

闡明青訓第五期生募集要旨

爲向全市各區，闡明第五期青訓生之募集，特於本日（十二日）召開第一次，全區長會議之前，首於昨日（十一日）午前十時，在市公署副市長，應接室內，由青年訓練所，大南指導員，及馬空翼輔導員等臨席，說明之下，特先招開全市各區事務所主任會議。對今次青訓生之募集事項，有所詳細闡明。如次：

青年訓練所，係國家爲養成次期之中堅國民而設。該所畢業生員，哈爾濱市將來之重荷，亦即各區之中堅市民。應以啓迪民衆爲己任。故入所候補生，必係地方，素質優秀之模範青年，始足以當之。特請市內各區長，與區內各分區長，牌長等，慎重協議，推荐優秀份子，前往應募，是爲至要。其推荐之要件，有如下述：

㈠須爲本市土著，生計有着，而有永任性者子弟。

㈡心身健全，資質優秀，素行溫健，而有初級小學校畢業程度以上學力者。

㈢年齡十八歲以上，未滿二十一歲者。

㈣本人之入所，不致碍及家庭生計者。

關於前項選拔推荐，區長應使良家子弟，勿存避忌入所之心。凡區內知名人士，名譽職員之子弟，而合於上開各項者，有以令其率先入所爲要。

一，推荐名額，每區各十名，共一〇〇名。

三，推荐期日，由各區長，於七月十五日前填具另表，送交市長以推荐之。

四，銓衡

㈠身體檢查 七月十八日，午前九時起，在青年訓練所，由軍管區軍醫實施。各區長，須於檢查時到場。

㈡銓衡決定 七月十八日，午後一時起，由銓衡員，就身體檢查之合格者，協議決定取錄入所之人。銓衡員，市公署，一人，軍管區，一人。警察廳，一人。協和會，一人。

五，對於入所者之特典，㈠凡有雇傭關係者，其入所期內之報酬，修業後之復職，由雇主保護之。㈡凡入所期內，成績優秀者，由青訓關係機關斡旋職業。

市教育科 社會教育概況報告

‖康德四年度內‖

一，概況

查我國自建國以來，首在施行王道政治，但欲王道政治之施行，必須使民衆，均有深切之認識，而欲使民衆，有深切之認識，則尤在振興社會教育。故振興社會教育，實爲施行王道政治之根本方策。本市深知社會教育使命之重大，故對於振興社會教育，無日不在力謀其發展向上中。

惟本市當成立伊始之際，對於社會教育，雖多方努力，因與特區教育行政範圍抵觸，亦僅能求其部分的發展而已。迨至康德二年七月間，接收特區所轄市內各小學校，及社會文化機關，始將全市社會教育之行政機構，統一完全。此可爲本市樹立社會教育之一新基礎，亦可爲本市社會教育發展之新途徑。所有社會教育，最近一年來之施設，努力無不日新月異，故本市今日社會教育之情況，已向建設之途邁進矣。茲更進一步言之，關於學校式社會教育方面，則有民衆學校，日語講座，及職業傳習所等之施設。關於讀書閱覽方面，則有圖書館，閱報所等之施設。關於觀覽聽講方面，則設有民衆教育館二處。所有讀書，閱報，問字，代書，講演，遊藝等之施設，無不具備。此尤足爲本市指導民衆生活之中心。至關於社會教育機關，如教育會，佛教團體方面，婦女團，童子團，道德會等，或努力圖文化之發展，或徹底監督指導，要皆有良好之收穫。如對於時局認識之徹底，民衆娛樂之改進，以及電化教育之實施，古物之調查，古蹟之保存等，亦均有相當之成績。總之，本市爲北滿之重鎮，凡關於社會教育之施設，即力求完善，以期到達我國振興社會教育之目的。此本市社會教育之大略情形也。

二，學校式社會教育施設

（一）民衆學校

本市爲普及成人教育，特於本年度，招收失學民衆起見，成立民衆學校十一級，男女兼收。總計學生數，最多達五百餘名。關於各校組織方面，置有校長，教員，事務員，夫役等員役，其附設於各校者，即由該校校長，教員，夫役等，分別担任之。其附設於民衆教育館者，即由該館長，講師，及原有之事務員，夫役等，分別担任之。並按其責任之輕重，分別予以津貼，以資鼓勵。關於各校課程方面，除規定國語，修身，算術，（包含珠算）三科，爲必修課外，並於可能範圍內，添授日語一科，藉以免去日滿民族，言語之隔閡，而達日滿協和之目的。至本年度，各校學生修業期滿者，（修業年限一年）共十一級，計男生一〇〇人，女生二三八人。合計三三八人。

（二）日語講座

查本市，乃北滿之重鎮，人口數達五十萬以上。而日滿俄人口，更占有最多之數量。本市爲免去話言隔閡計，於本年三月間，設立民衆日語講座九處。招生十五級。又於八月間，增設日語講座一處，招生一級，計全年共招生十六級，內滿籍學生十四級，俄籍學生四級，共有男女學生八百餘名。此外，如私人所營之日語學校，大抵係私塾性質。計有龍光學院等處，現有男女學生，達八百人以上。惟此類學校，良莠不齊，本署一概加以監督指導，務期達到日語普及之目的。

（三）職業傳習所

查本市職業傳習所之設立，幾如雨後之春筍。屬於滿人設立者八處，屬於俄人設立者約三十二處，計共四十處。又各傳習所之種類，大抵以裁縫打字，女子手工等爲主。其次看護，商務，簿記，照像，音樂，美容，跳舞等，亦莫不有傳習所之設立。統計共有男女學生八百餘人，可見一般市民，對於職業之重視矣。

（四）其他

本署爲利用暑期，救濟一般失學民衆起見，曾假道外民衆教育館，設立暑期補習班，計招收一級，共有學生三十餘人。

三，讀書閱覽施設

（一）閱報處

本市閱報處，有四處，除公園閱報所係單獨設立外，餘則附設於圖書館者一處，道裏道外民衆教育館者二處。每處備有各種新聞紙十數份。以供民衆閱覽。全年閱報人數，男一〇一，九一〇四，女三，〇〇四九，合計一〇四，五四三人，於此可見一般市民，對於閱報興趣之濃厚矣。

防止虎疫

哈鐵實施預防注射

最近已入梅雨時期，以致各種傳染病，易於猖獗，如華中及台灣方面，發生多數虎列拉，該處當局，多羅起預防，然其趨勢，有侵入滿洲國之勢，哈鐵當局，爲期防患於未然計，施行第二期預防，對管下全體從業員，由十一日起，至十九日之間，實行虎烈拉預防注射。又由哈爾濱驛，其他各站，向台灣方面旅行者，如不持預防注射証明書者，一律禁止發賣乘車劵，用期防疫鐵壁陣之強化云。

牛疫 預防注射十日開始

哈爾濱市公署與警察廳兩衛生當局，爲預防市內之牛疫，昨日（十一日）起始施行全市牛疫預防注射，已誌前報。惟自昨十一日起，至同月二十八日止之期限內，凡市內所有乳牛飼主，或其營理人，於所定日期，在其飼養場所，使所有乳牛，接受本預防注射，倘因不得已事故，未能使其乳牛接受本次預防注射者，須於本年八月十五日以前，引其乳牛，至市立醫院（道裏新城大街中央銀行北鄰），接受注射。並於牛疫預防注射實行之期間內，嚴禁乳牛之牧放，此預防注射，非但全係免費，尤以巡回至各飼養畜舍，實行注射，屆期凡各飼主，或其管理人，務將乳牛留於商舍，或其附近，以待注射，而免牛疫之發生傳染也。

市署昨開自體防諜會議

哈爾濱市公署，鑑及國際風雲緊急，時局漸擴大，爲充實鎗後支援，徹底發展援助工作能力，並期全體官員，對時局深切認識計，由庶務科倡議下，於昨日（十一日）午後一時，假市署會議室，召集全署各處科幹部，開催第一次，自體防諜大會議。席間由朽木庶務科長，關於現下時局情形，加以詳細講解。以後，即開始討論，自體如何防諜，各官員應，如何一致防衛，至四時頃，始行圓滿終了。

省署今日實施學力檢定試驗

爲謀失業者減少，及圖將來，各方面採用人員便利計，濱江省民生廳，率先於各處，實施學力檢定試驗。即自今日，十二日起，亘四日間，至十五日止，在道裏第二國民高等學校，實施。於右檢定及格者，將來均發給證書，依此證書，即可作將來投考學校，或謀職業之證明，故其便利殊大云。

又：濱江省公署，招考僱員等情，已詳誌前報。茲悉自開始報名以來，截止報名爲止。市內外遠近，前來報名應試者，據知：已足六百餘人。可見其擁擠之一斑矣，並已定於本日（十二日）及明日（十三日）亘兩日間，在道裏水道街，省立第二高等國民學校內，開始考試。於六百十人中，聞僅取錄二十名云。

兩洋車夫因故互毆

扭赴警所理論

滿人王某，在道外太古街居住。彼有妻孫氏，三十許，膝下生有子女各一，王某現因生活困難，乃在外拉車爲生。不料彼於前日，拉車赴道裏，公園外停放，正在侍客中。其他洋車夫，因與彼大談笑話，王即反唇相稽，旋即愈說愈僵，雙方竟行動武。結果，王被打得頭破血出，然後即赴警所控告，正式成訟云。

知命老人拈花惹草 髮妻堵獲醋海翻波

小香見事不妙溜之乎也 美玉步履維艱大遭毆打

室中有漢不相識之女子，

在昔盛極一時之高等野妓，有名美玉者，專與本市內，各達官富紳相往來。因之，彼之大名，直有壓倒全哈之勢，無奈年華已逝，美顏乏術，彼處此人老珠黃之時，爲將來計，遂不得不變更方針，所以於前一年，即在道裏九道街，啓明酒社，充當招待。但因彼年已三十，不能與羣芳爭艷。招待地位，亦未大紅大紫。然後即在道裏十三道街，東亞旅館居住，另謀發展，美玉本來風流成性，遂專操遊娼生活。久之，即與黃縣人，齊某發生關係。乃齊某年已五旬有餘，久在北滿經營實業。腰纏萬貫，性甚漁色。一遇之下，相見恨晚。美玉已感到年老色衰，無人問津、乘此佳遇，正可作爲未來靠山。所以雖在東亞旅館居住，而其實一切費用，完全由齊某支付。乃齊某之妻，已在本市居住。且有女已年二十許，日前齊某，又覬覦前在道裏十三道街，集賢居女招待，有名小香者，因小香年輕貌美，且又大辮垂肩，很有閉月羞花之美。齊某存心已久，令人介紹，美玉久知其意，爲對齊之垂青，不惜自作紅娘，往來說合，結果，在金錢勢力之下，小香首肯，由美玉領其赴道外北馬路，某旅館會合。乃事有湊巧，齊之長女，斯日因事，往尋其父。瞥見老少各一，知其中必有所爲。遂私自電知其母，前往堵拿。蓋因齊某，久在外邊，荒淫酒色，不顧老年身心，痛恨之心，亦非一日。及見其室中，有女子二名，不由柳眉倒豎，杏眼圓睜，未由分說，開口便罵，小香見事不妙，乃溜之乎也，美玉係民裝改造，步履爲艱，乃大遭其妻毆打。幸經齊某，再三向其妻討情，並由旅館執人等，一再勸解，方將一場醋波平息云。

接兌聲明

敝人於康德五年七月九日由哈爾濱區法院執行處拍賣哈爾濱市南崗木介街三十七號德祥號之舖墊傢俱貨物於康德五年七月十一日接兌清楚由康德五年七月十一日以瑞記商店名義開始營業所有以前德祥號一切外欠及作保等事均由德祥號業主龔世德自行負責清理於瑞記商店毫無干涉恐未週知合行登報聲明

出兌人 德祥號業主龔世德

接兌人 瑞記商店業主崔汝敏

緊要聲明

敬啓者本號自本年國曆四月二十四日開設寶升東同記火鋸木廠以來聘請張崇山君爲經理人以前張崇山君曾由己資所開設之寶升東火鋸木廠自改爲寶升東同記火鋸木廠凡寶升東機鋸機械墊均屬同記所有同時即與寶升東完全脫離關係凡以前由寶升東或張崇山私人名義於各商號川換來往担保或挪借金錢款項以及契約等均由張崇山君負責清理與寶升東同記毫無干涉恐未週知特此聲明

前寶升東火鋸木廠經理張崇山

合資工廠寶升東同記 同啓

康德五年七月十日

長篇章回 松水紅粉錄〔續〕

曲狂夫著

活了五十有餘年頭一回兒聽說。接着問道：

『那菜湯豈不是撒出來了嗎？』

『噯！……』

掌櫃的覺着四爺也成了個糊塗人了！便把眼一閉，身子往後一揚說道：

『那竟是甃兒甃兒的乾崩崩的『乾炸丸子』啵』！

六爺樂了！樂的鼻涕都流在下嘴唇兒上！麗君也樂了，一手扼着小胸脯兒笑一手拿着粉紅色的手帕兒，給六爺揩清鼻，四爺更來得好，一張嘴那麼一樂，往裏一抽氣兒，好！整個的花生豆兒咕嘍的一聲，塞在嗓子眼兒裡，他只張牙舞爪的一撒歡兒，小肚子一用勁，纔好容易把個花生豆兒咳出來，只驚得禿頭光暗，眼淚暴流，說了句：『掌櫃的，你一張嘴可真是甃兒甃兒噯！』而掌櫃的更靡在乎：

『這個是算甃兒甃兒的噯，好麼，哈，那丟了十五張高棹子纔算甃兒甃兒的來！』

『怎麼還丟了十五張高棹？』

六爺止了笑問了一句。

『找靡找着？』

麗君也插了一聲。

『咱靡找着噯？在蒜皮子堆，找着來波！』

『若照着你這麼一說，樂亭出財主，你現在不應該開酒館啊？』

四爺拿出來講木許的派頭兒向掌櫃的一釘。而掌櫃的便來了個慷慨已極：

『我末？咳！現在是個字兒靡有哇，若不開酒館兒，就得賣破股噉波！』

這一回可來了個滿堂彩，四個人兒正笑出了鼻兒，而墻上的鐘，也樂了，噹噹的敲了十二下，四爺這纔掏錢算帳，在麗君喊：『八塊多喝酒』的聲音裡，四爺和六爺，大搖大擺的走出『陸比居』。

在六爺回到馬家溝的公館夾當兒，已覺有了一點半了，而在這一點半的節骨眼兒，三小姐道裡『大西洋』大開跳舞會。欲知三小姐所開的跳舞會的風光，在這篇『楔子』裡暫且不論，諸位讀者，欲知端的，在下只好說聲且看下回正編分解。

利發廣告 或 紅閣本雜 請掛二七九電話

公和利

夏日的新衣料 多數到齊 陳列在本店二樓 綢緞部

道裡新城大街 電話 三一八九 四七八七

大光明電影院

十六日公演

明星公司恐怖偵探百年不遇之大傑作

古塔奇案

三更半夜！荒村破廟！僵尸復活！

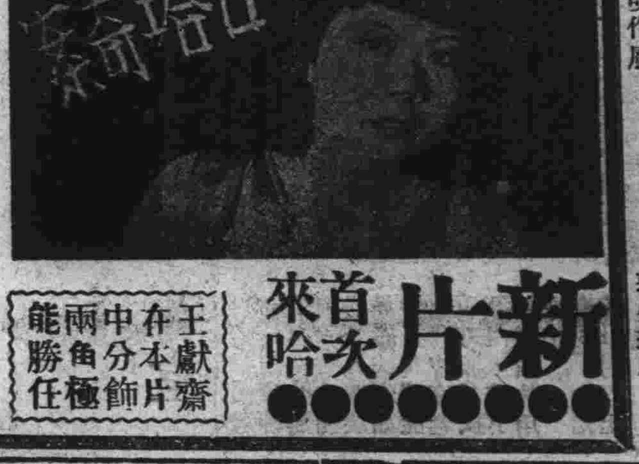

新片 首次來哈

王獻齋在本片中分飾兩角極能勝任

遺失滙票聲明

啓者鄙人於客歲八月十八日由哈爾濱道外中國銀行向山西太谷縣匯幣三十元當須有郭生瑛抬頭字四七九匯票一紙後將該匯票遺失除向該行掛失具保領款外特此聲明作廢

郭生瑛啓

本埠錢糧行

大豆

七月十一日	七月半	八月半	九月半
前場	六一〇	六二〇	六二八
後場	六〇七	六一八	六二五

現糧

八區三等豆	五七五
八區二等豆	五六三

匯兌

上海	一〇二〇
天津	一〇〇七
北京	一〇一〇
濟南	一〇三〇
樂亭	一〇一〇
留守營	一〇一〇
昌黎	一〇一〇

中銀外匯

上海	一〇〇
天津	一〇〇
匯美	二八佛八〇
匯英	一志士三片士

大連錢糧行

大豆

現大豆	七四四
七月末	七四二
八月末	七五〇
九月末	七五六
十月末	七四一
十一月末	七二〇

高糧

現高糧	五六二
七月末	五七〇
八月末	五九五
九月末	六〇五
十月末	五八
十一月末	五五五

豆油

現豆油	未妥
七月中	一八三
八月中	一八四
九月中	一八七
十月中	未妥
十一月中	未妥

豆粕

現豆粕	未妥
七月中	二二二
八月中	二三一五
九月中	二四〇
十月中	未妥
十一月中	未妥

匯兌

黃縣	一二二
天津	一〇〇
上海	一〇四
青島	一〇三
煙台	一一七
濟南	一〇三

美麥

七月卯	七〇34
九月卯	七二
十二月卯	七四

◎天氣預告◎

七月十二日
日出四點五十五分
日入八點二十一分
天氣 先雨後晴

放送節目

▲七月十二日(星期二)
六·〇〇 國歌建國體操唱片
六·三五 音樂—唱片—
六·四〇 建國體操
七·〇〇 初等日本語講座
七·三五 格言先哲故事唱片
七·四〇 清晨音樂(大連)
八·一〇 氣象通報
八·四〇 建國體操
八·四〇 家庭講座(哈爾濱) 關於夏日最易發生之小兒病
一〇·四五 經濟市況(大連,新京)
一一·五〇 舊劇 —唱片— 空城計
一一·五九 時報
〇·〇一 舊劇—唱片— 小桃園,打嚴嵩,瓊林宴,宿店刺虎
一·〇五 經濟市況(哈爾濱)
一·一〇 經濟市況,大連,新京
一·二〇 新聞
一·三五 清唱 (奉天) 清風亭
四·二五 經濟市況(哈爾濱)
四·四〇 濟經市況(大連)氣象通報
五·〇〇 新聞—唱片—
五·二〇 英語新聞
五·三〇 兒童時間 (奉天) 故事,幼年的愛廸生
五·五〇 兒童新聞
五·五五 中等日本語講座
六·一〇 日本語兒童新聞 (同第一放送)
六·二五 國樂 —唱片— 龍船鑼鼓
六·三〇 奉天的時間(奉天)
六·四五 哈爾濱的時間(哈爾濱)
七·〇〇 政府公報,經濟市況,告知事項
七·一〇 俄國語時間哈爾濱
七·三〇 講演 奉天 我國勝地之巡禮(一)
七·五〇 舊劇,一,舉鼎觀畫,二,烏盆計
九·一〇 時事解說,新興的蒙古
九·二九 時報
九·三二 新聞,經濟市況,氣象通報,明日節目預告
一〇·〇〇 演藝(大連)

失照聲明作廢
領名 趙忠太 失照號碼 一九號 坐落 長林子北段車燒鍋屯 地目 原荒 面積 一〇,〇〇〇 四至 東至王振章南沈永林 西至沈三永林北楊忠義 右記失照大同元年八月被匪焚燬自登報日期滿三個月時如無聲請異議者不論落於任何人之手均認無效特此聲明 康德五年六月二十九日 慶城縣長王世修

失照聲明作廢
領名 楊起 失照號碼 三九號 坐落 格木克西段太平庄 地目 原荒 面積 二,〇〇〇 四至 東至王明新 南大界 西至楊玉山 北劉貴 右記失照大同元年四月被匪焚燬自登報日期滿三個月時如無聲請異議者不論落於任何人之手均認無效特此聲明 康德五年六月二十九日 慶城縣長王世修

失照聲明作廢
領名 李連成 坐落 寧安縣新安保拉哈密 地目 二荒地 面積 四一,四四坰 四至 東李姓 西至王姓 南道 北句子李姓 右記失照自登報日期滿三個月時如無聲請異議者不論落於何人之手均認無效特此聲明 5,6,28 寧安縣長 袁怡滂

失照聲明作廢
領名 王志 地目 荒地 面積 三八,三坰 坐落 寧安縣新安保拉哈密 四至 東至句子 南至孫姓 西至本地 北河溝 右記失照自登報日期滿三個月時如無聲請異議者不論落於何人之手均認無效特此聲明 5,6,28 寧安縣長 袁怡滂

移民區交照收據聲明作廢
領名 閔麗春 失據番號 二九三〇 坐落 三區金沙河 面積 七十四坰 右記失據自登報之日起即日作廢無論落於何人之手均認無效特此聲明 5,7,6 珠河縣長 劉寶

失照聲明作廢
領名 楊富 失照號碼 附四七號 坐落 格木克東段疙瘩山屯 地目 清賦熟 面積 七,〇〇〇 四至 東劉國卿 南本地 西郭兆均 北河沿 右記失照大同元年八月被匪焚燬自登報日期滿三個月時如無聲請異議者不論落於任何人之手均認無效特此聲明 康德五年六月二十九日 慶城縣長王世修

高爾夫球

是新時代的遊戲!
是最高尚的娛樂!

借樂高爾夫球場

是公餘的消遣場!
是聯歡的交際場!
是健身的體育場!
是消夏的納涼場!

▲場內山水花草極盡美術化!
▲場內獸類模形極盡壯麗化!
▲場內清涼飲劑極盡衛生化!
▲場內各種設施極盡方便化!

修理完竣正式開幕
開場時間 每日上午十時至下午十二時
入場券五分。打球二角
地址道裡警察街內公園內

望各界仕女請來一試

高價收買滿洲國新舊郵票
附郵票二分即寄收價表

要發財麼 請快去買 一萬圓的 福民彩票 代賣處
哈爾濱道裡地段街一〇八號

森洋行

時計 貴金屬 寶石 寫真機 銀器 蓄音器 徽章 優勝旗
電話 六四五〇 六五六〇
本行 奉天春日町八番地
支行 大連市連鎖街銀座通
支行 新京中央通四八番地
支行 天津日租界福島街七
出張所 遼陽幸町六番地

欲學打字而謀得職業者速到哈濱第一首創

霽虹

打字機設備完善 學費特別低廉 畢業後推荐職業

簿記 為現代青年及商人必需之常識本校為造就此項人材起見特設速成班招收新生三十名欲學者望速前來

▲日語專修班:招收新生五十名(日內開課)新聘教師日人東京帝大畢業精通滿語

詳章函索附郵票二分
道外分校歸併道裏總校哈爾濱道裏外國七道街

霽虹學校

失照聲明作廢
頒名 呂明生 住址 興源鎮 照號 青字部照四八一號 坐落 穆稜縣下城子朝陽川 地目 荒地 面積 二十七坰 四至 東至劉福生 南李樹林 西至常成安 北康喜財 右記失照自登報日起滿三個月時如無聲請異議者不論落於何人之手均認為無效特此聲明 康德五年六月二十五日 穆稜縣長袁慶澤

失照聲明作廢
領名 于得水 失照號碼 二六九號 坐落 慶城縣本城 地目 下等街基 面積 一二,〇〇〇 四至 東至于金生 南于金道 西至王振東 北二道街 右記失照大同元年八月被匪焚燬自登報日期滿三個月時如無聲請異議者不論落於任何人之手均認無效特此聲明 康德五年六月二十九日 慶城縣長王世修

失照聲明作廢
領名 于萬年 失照號碼 三九號 坐落 格木克西段茂爾山屯 地目 原荒 面積 一〇,八六〇 四至 東至本地 南王丕顯 西至朱廣仁 北王振發 右記失照大同元年八月被匪焚燬自登報日期滿三個月時如無聲請異議者不論落於任何人之手均認無效特此聲明 康德五年六月二十九日 慶城縣長王世修

失照聲明作廢
領名 王志 地目 荒地 坐落 寧安縣新安保拉哈密 面積 五八,七九坰 四至 東至米姓 南至道 西至山根 北三分水 右記失照自登報日期滿三個月時如無聲請異議者不論落於何人之手均認無效特此聲明 5,6,28 寧安縣長 袁怡滂

失照聲明作廢
領名 劉國禎 失照號碼 五〇二號 坐落 慶城縣城內 地目 上等街基 面積 四九〇 四至 東長順發 南朱會堂 西至李成春 北老城壕 右記失照大同元年七月被匪焚燬自登報日期滿三個月時如無聲請異議者不論落於任何人之手均認無效特此聲明 康德五年六月二十九日 慶城縣長王世修

失照聲明作廢
領名 岳繼明 失照號碼 附一二四號 坐落 格木克西段太平庄屯 地目 原熟 面積 二,〇〇〇 四至 東王乃升 北岳堯增 西至楊德山 南岳繼明 右記失照大同元年八月被匪搶失自登報日期滿三個月時如無聲請異議者不論落於任何人之手均認無效特此聲明 康德五年六月二十九日 慶城縣長王世修

失照聲明作廢
領名 張振祿 失照號碼 五八號 坐落 長林子南段李窩堡屯 地目 原荒 面積 五九,〇〇〇 四至 東于文海 北楊文林 西至姜文煥 南于文 右記失照大同元年八月被匪搶失自登報日期滿三個月時如無聲請異議者不論落於任何人之手均認無效特此聲明 康德五年六月二十九日 慶城縣長王世修

詳細簡章函索即寄

公認

哈爾濱汽車學社

•招募第十三期新生•

哈市道外許公路十七號
電話二八二二四番

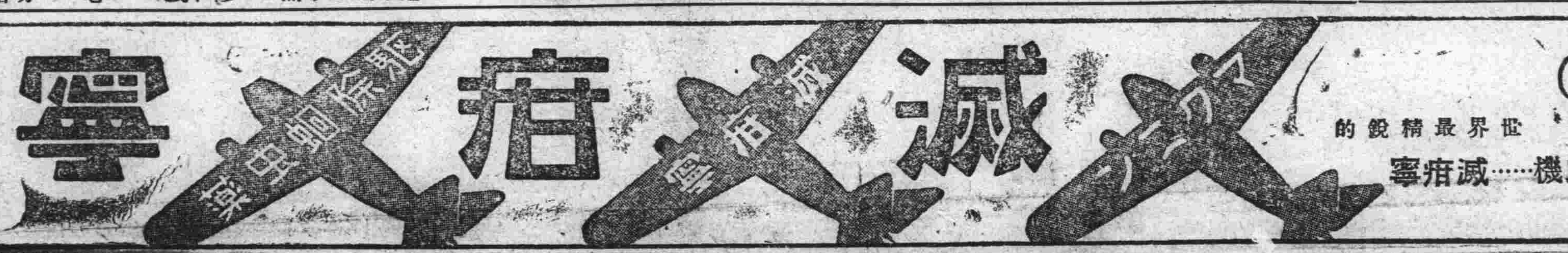

滅疳寧

世界最精銳的
爆滅蛔虫機……滅疳寧

驅除蛔虫劑
種樣難多極
妙藥滅疳寧
爆滅蛔虫機
驅蛔命中率
百分之九七
驅蛔保健劑
世界數第一

糖衣錠大人一日量壹角錢

劑量	定價
.20	.30
.50	.75
1.00	1.35
2.00	

藤澤友吉商店
大連市山縣通七番地

同茂東

機鋸工廠
特備大宗 大小木方 板皮燒柴 各種箱料 代割鋸口 如蒙惠顧
建築材料 厚薄板片 灰條鋸末 一概俱全 出品迅速 不勝歡迎
總工廠 道外東江沿外 電話九·二六四二號
分工廠 八站南木廠 電話 三·三九三五 三·七六四號

雜貨商店
新到各種 春夏用品 新花綢緞 時式襯彩 雜貨棉布 毛布人絹 批發零售 價值從廉
道裡十二道街 電話 四二九七 六一七三號

夏季贈彩 大賤賣

‖至七月十四日截止‖
凡購貨足二元者得彩票一張
買貨足一元者得半彩票一張

獎券

頭彩四張各五十元
二彩八張各三十元
三彩十六張各十元
四彩二百張各一元
五彩四百張各五角
外有獎品一萬一千七百二十二件

大宗夏季貨物一應俱全

松浦洋行

道裡中央大街一四八號
電話 (一·六九一)(六·四九二)
本行營業時間上午九時至下午九時止

◎請看山西堪輿大六壬 神卜張青雲奇卦

山西張青雲先生乃人大堪輿家也深得術學奥妙善之過去未來天文地理一事星移斗轉尤善推測大六壬知天道地干通干人通干之出奇如市面錢糧之漲落求謀之成敗階級之進退婚姻之美惡病人之生死至於大批八字選擇吉日合婚嫁娶凡疑難有不可解者而先生之神卜誠效一言決定判斷明晰
館址:道外北小六道街路西青磚樓下
△介紹人 楊壽臣、梁繼武 張子衡 白榮五 劉樂亭 全啓

有患梅毒花柳等病者注意

逕啓者因有法國醫生[列拉依博士]新發明一種丸藥(即是服藥根治淋病尿道受過梅毒與毒串及花柳各等病)凡服此藥者無不發生效也惟對此淋病患者若小便痛者如服該藥立即可止故此項丸藥分為一號二號三號若花柳病較輕者僅用一二號准能立即全愈重者得服一二三號畢即收速效而此藥之証明前在法國巴黎己經醫學博士化驗有效特此通知住址道裏中央大街(即外國二道街)

廣濟大藥房

自動電話二八一一二
信箱 三百一十四號

招生◆松島◆

◎哈爾濱松島學院◎

本院乃民生部立案為日語專修學院(國民高等)本年春季招生兩班己上課一學期終了現再招新生兩班於七月二十五日新生考試即開學上課插班生亦收

特點。本院專重日語每日上課六七小時而日語占有四小時數學等占二三小時其他課程與中學全同若在中學卒業日語學的太少關於作事求學皆感困難在本校卒業作事求學實較易也本院日人教師皆精通滿語又認真教育實不可多得哈市日語學界本院堪執牛耳

待遇。於本校卒業或未卒業而願於某機關服務本院担負介紹推薦之責任較易於自投且於卒業後能任二等譯之職

入學。凡有高小卒業証書者免試入學同等學力者亦可

學科。日本語國文(漢文)國民道德初中算術和代數體育珠算

費用。一學期(六個月)學費二十五圓校友會費一元體育費一元雜費一元宿費二十圓

設備。本院有學生宿舍宏大清潔適宜健康印有簡章有索即付 哈爾濱道外中十一道街

哈爾濱道裡外國七道街五號

醫師李蔭成 牙科專門

診療時間上午十至一 下午二至五(星期日下午休止)

劉氏樂仙膏

帶藥女金丹 養血保坤丸

劉氏樂仙膏

(樂仙膏病列下)一貼婦女,諸血不調,月經不准,赶前,或錯過,行經腹痛,子宮寒冷,赤白帶下,血寒凝滯,久不受孕,久患小產,血少乾癆,崩漏不止,或血色不正,脹悶脹飽,產後腹痛,百貼百效,[樂仙膏,貼男子,諸病列下]貼男子,老幼風寒,週身麻木,腰疼腿痛,肚內寒積,食積,水積,半身不遂,骨節疼痛,腎寒小腸疝氣,腎囊潮濕,皆由寒涼而致,以上各症,貼樂仙膏,百發百中,仙膏定價小貼一圓二元,中貼四圓,大貼六圓,本堂樂仙膏舊曆初一十五減價一半帶藥女金丹隨膏藥贈送一付養血保坤丸每料三元

劉氏金丹

専治咳嗽肺病 全國馳名聖藥
本金丹主治年久咳嗽感冒傷風咳嗽氣弱咳嗽吐血肺病痰喘哮喉等一切咳嗽服之有特效
◎價目 定價每匣一元每付一角
◎用法 每早飯前服一丸白水送下 晚臨眠時服一丸白水送下

總發售處 哈爾濱道外正陽十四道街 老福春堂

本藥主治先天不足腎精虧損精滑遺精老年衰弱小便夜頻精神疲倦頭暈眼花耳作蟬鳴四肢力虧腰腿疼痛形容枯瘦等症凡因腎虧所發生各病無論新久特有效服用均有特效此藥純粹補劑無病常服無腎虧之虞且其藥性和平效力宏富不燥四時皆宜老幼可服毫無他弊無病常服為扶養劑每日飯前服二片白水送下有病每用斯藥每日飯前服四片淡鹽水送下
定價 大盒五十片二圓 小盒二十片一圓半 打五十元
外埠各大藥房皆有經售倘無處購買將款匯寄哈爾濱本藥店無誤原班回寄郵票代價均可
哈爾濱道外正陽十四道街 老福春堂

(新到縫紉機)

著名自行車行

新運到大批最優秀的德國自行車

藍牌車 白牌車 飛鷹牌

總代理處道裡斜紋街三十四號

德商 飛士洋行

(應診時間午前八時半到點二點到四點半) 道裏石頭道街水道街拐角(電話二九一二)

中央大藥房

敬啓者敝號新由歐美運到各種藥品以及化粧品批發零售貨列後德國醫學博士阿龍氏新製九一四內服藥水專治多期梅毒花柳等○服之神效美國醫學博士阿龍氏批製淋敵專治五淋白濁服者功效●新運到滋補魚肝油到神經功效法國醫學博士羅素補明馬血汁專治神經衰弱操勞發度面黃肌瘦服之功效●新運過日法德各國製藥廠出品以及他圖出品出售雪花膏蒲粉口紅各種香粉齊司多靈淨面膏●本藥房內設門診有專門醫士担任診斷一切諸症本號備有藥劑師敷名事司照方配藥迅速價康半價收費有滿人譜評爲便宜顧主房請君顧主新年來到請到本藥意還購化粧品價格低廉管保滿本藥房主人啓

胃腸病新藥

阿稗精(アペチン)藥片

健胃 理腸 消化 導便

本劑由純良酵母而成、內含多量維他命及極易消化之蛋白質・脂肪・糖原・蛋黃素鈣・鐵等諸種重要成分、能促進胃腸之運動機能並消化液之分泌、有健胃理腸・增進食慾・輔助消化・暢利便通諸種效果、並直接或間接均進營養及自然治癒作用、故用於肺癆等慢性病人之食慾不振及消化不良、尤見適宜。

(詳細仿單函索即寄)

各大藥房 均有經售

【主治】

消化不良 食慾不振 常習便秘 便通不整 脚氣・貧血 營養失調 乳兒綠便 虛弱兒童 病後衰弱 腸內異常醱酵 小兒消化不良

(包裝) 小瓶 100片 中瓶 500片 大瓶 1000片

株式會社 武田長兵衛商店

總行 日本大阪市東區道修町

支店 奉天市春日町十三番地

移民區失照聲明作廢

領名坐	落地	目面	積	東西	南北	失照號碼
馬价夫	元寶鎮保居仁甲	熟荒	四五〇〇	封堆 輔善堂	輔善堂 振遠堂	荒字部照 四五六三
世一堂	元寶鎮保居仁甲	荒地	九〇〇〇	本 荒	封堆 本荒	荒字部照 一五四八七
張魁財	元寶鎮保楊家店甲	荒熟	六七五〇	趙恆久 分水	賀鼎林 分水	買契番號不詳
福慶堂	元寶鎮保裕民甲	荒熟	三五〇〇	義善堂 本荒	楊子堅 蘇雲海	荒字部照 六三四
耿永奎	永元鎮保南甲	荒熟	四五〇〇	樹芝堂 孫長存	張子恒 樹芝堂	荒字部照 番號不詳
同	同	荒熟	一八〇〇	孫長存 車子卿	會永邊 朱萬全	荒字部照 番號不詳
王玉利	元寶鎮保裕民甲	荒熟	一八〇〇	沙河 王姓	姓 河	買契番號不詳
積慶堂	元寶鎮保楊家店甲	荒熟	四五〇〇	道 楊守聲	趙桂榮 界堆	同
沙滋圖	同	同	九〇〇〇	劉恕忱 邢德良	河 界堆	同
李桐	同	同	九〇〇〇	沙滋圖 天益福	秦寶 分水洪	同
孫瑞泉	同	同	一二三五〇	邢德良 徐克公	河 道	同
周方	元寶鎮保安樂甲	同	四五〇〇	宋云祿 蔡云升	劉興五 馨德堂	荒字部照 番號不詳
王文仲	元寶鎮保裕民甲	平地	六七五〇	寶珍堂 鄧寶昌	種福堂 寶安堂	同
張圖從	元寶鎮保北平甲	同	四五〇〇	高姓 曹姓	王姓 李姓	丈單
衛長海	元寶鎮保楊家店甲	熟地	四八四三〇	吳殿祥 王振祥	河溝 李耀武	買契番號不詳
王祿	元寶鎮保居仁甲	熟荒	五〇〇〇	任洪恩 杜金錄	溫河 和	清字部照 番號不詳
崔鋮勳	元寶鎮保裕民甲	熟地	三〇〇〇	寧雲亭 李廷顯	王有 馬連福	同
友義堂	元寶鎮保南甲	平地	九〇〇〇	趙圓祥 石寶山	封堆 呂殿擧	丈單
浦文慶	烏吉密保三股流甲	熟荒	一二五四〇	薛 項	姓唐 分姓水	買契番號不詳
張緒庚	烏吉密保三股流甲	荒地	四五〇〇	宋子濤 鍾云峰	朱子彪 張嶺崗	荒字部照 番號不明
朱子濤	同	同	四五〇〇	福善堂 鍾云峰	宋子嵩 張緒庚	荒字部照 番號不明
王福	同	同	四〇〇〇	孫萬昌 呂殿鈞	孫 孟憲玉	荒字部照 番號不明
允升堂	街基保金沙甲	荒地	二七〇一	金沙河 袁成祥	大泥河 袁成業	荒字部照 不詳
楊俊	仝二隊甲	同	六七五〇	崗分水 徐連級	姜財 陳廣慶	買契不詳
福慶堂	元保鎮西南岔	同	一八〇〇	本荒 劉東閣	求實堂 秀德堂	荒字部照 不詳
傅夢殉	烏吉密保太來甲	同	九〇〇	婁鳳江 謙裕堂	婁鳳江	買契 九七八號
傅夢成	同	同	四五〇〇	慶德堂 謙裕堂	滕慶德 傳夢殉	買契 二五三
趙喜忠	街基保青川甲	同	一五七九	王德全 小烏河	朱子衡 大泥河	買契不詳
范永發	元保鎮泥河西南	同	九〇〇〇	郭子明	一善堂 趙永發	買契不詳
華眞堂	烏吉密保三股流甲	熟荒	八四・三七五	趙姓 劉姓	小河 分水	登記證書
李殿令	同	同	一三五四五	金沙河 大界	分水 崗姓	買契番號不詳
于慶純	同	同	四五〇〇	栗姓 孫姓	分水 分水	同
允升堂	老街基保南金甲	同	三二四四	袁成祥 王連發	大泥河 關鳳山	同
三義堂	元寶鎮保居仁甲	同	七三二三	慶升堂 河	世一堂 本荒	荒字部照 一四四八四
張永發	元寶鎮保裕民甲	山崗	三〇〇	張樹林 宿太福	界堆 宿太福	清字部照 番號不詳
劉樹德	同	平地	二一九六	石仲 小河	王印 石仲貴	丈單
劉風山	元寶鎮保南甲	熟荒	四五〇〇	分水	宋河 姓	買契番號不詳
董福恒	元寶鎮保居仁甲	平地	六七五〇	分水	張 姓	紅契番號不詳
石懷德	元寶鎮保裕民甲	同	一五一五	袁海山 小河	何玉福 雷風祥	丈單收據
朱財	元寶鎮保北平甲	熟地	四五〇〇	朱姓 宋姓	分河	荒字部照 番號不詳
張敬軒	元寶鎮保裕民甲	田地	一四〇七	孟照君 求實堂	許廣目 代溪泉	丈單 三八
劉鳳春	元寶鎮保居仁甲	荒熟	三〇〇〇	界 堆	陳發 李貴	紅契番號不詳
金文江	同	同	一五〇〇	王鳳岐	佟界 堆貴	買契番號不詳
姜永桂	元寶鎮保南甲	同	四五〇〇	王作福 張子恒	常存堂 王作福	荒字部照 番號不詳
于福	元寶鎮保安樂甲	荒地	四五〇〇	小河 黃王	分水 小河嶺	荒字部照 番號不明
林富春	烏吉密保三股流甲	同	四五〇〇	倪永福 泥河心	徐道六 河	荒字部照 番號不明
劉國士	同	同	四五〇〇	何運海 叢士榮	趙金山 姜政海	荒字部照 番號不明
孟昭禮	同	同	四〇〇〇	山分水 孟姓	孫萬昌 山分水	荒字部照 番號不明

以上地照大同元年三月事變丟失 右記失照自登報日起滿三個月時如無聲請異議者不論落於任何人之手均認無效特此聲明 珠河縣長 劉實

失照聲明作廢

領名坐	落地	目面	積	四至	失照號數	失照年月	丟失原因
姜萬福	蒙界青肯泡北屯	中則熟地	八垧一畝三分八厘	東王嘉福 西梁德臣 南徐紹堂 北韓春有	土地執照號碼不詳	大同元年	事變丟失
王長慶	蒙界三合屯	中則熟地	八垧四畝	東王長富 西孫長德 南肇東界 北官道	同	康德五年四月	途中丟失
劉向陽 鄭克生	蒙界下盛水泉子	下則毛荒	十六垧	東李榮 西姜克全 南官荒 北永恒久	小照號碼不詳	大同元年	事變丟失
劉向陽 張寶善	同	前同	三十一垧九畝	東杜永生 西李榮 南官荒 北永恒久	同	前同	前同
朱希科	蒙界原嶺屯	中則毛荒	一九十八垧一畝八分	東張德清 西高克寬 南李振海 北朱希陽	財政部照號碼不詳	民國廿年七月六日	被匪搶失
白金林	同	前中則熟地	五垧	東鄭萬良 西谷生 南谷有 北李俊堂	土地執照號碼不詳	大同元年	埋藏丟失
張德清	同	前中則毛荒	四十五垧	東朱永年 西朱希科 南李振海 北朱希陽	財政部照號碼不詳	民國二十年	被匪搶失

右記失照自登報日起滿三個月時如無聲請異議者不論落於任何人之手均認無效特此聲明 安達縣長 高芝秀

失照聲明作廢

領名坐	落地	目面	積	四至	失照號碼	失照年月	失照原因
劉殿奎	格木克西段車家崗屯	原荒	四六〇	東溝子 西李殿隆 南溝子 北葉殿元	二二二號	大同二年七月	匪患遺失
同	格木克西段陳鄉約屯	仝	一〇五七〇	東腿永太 西劉殿奎 南劉殿奎 北何文全	一三號	同	仝
同	同	清賦熟	一〇〇〇	東馬德福 西本界 南姜鳳岐 北劉永祥	一四號	同	同

右記失照自登報日期滿三個月時如無聲請異議者不論落於任何人之手均認無效特此聲明 康德五年六月二十九日 慶城縣長 王世修

失照聲明作廢

領名坐	落地	目面	積	四至	失照號碼	失照年月	失照原因
魏振祿	姜家店屯	浮多熟	八〇〇〇	東欒升 西本主 南魏芳祿 北包文德	附七九號	大同元年八月	被匪搶失
魏忠祿	同	同	八〇〇〇	東欒升 西本主 南魏福祿 北包文德	附七九號	同	同

右記失照自登報日期滿三個月時如無聲請異議者不論落於任何人之手均認無效特此聲明 康德五年六月二十九日 慶城縣長 王世修

失照聲明作廢

領名坐	落地	目面	積	四至	失照號碼	失照年月	失照原因
郝祥芝	格木克西段樂福橋屯	原荒	一二七八〇	東楊占林 西吉永才 南張福 北大界	八號	大同元年八月	被匪焚燬
仝	仝	原熟	一三三〇一	東李明 西楊保林 南李明 北本界	附一七號	仝	仝

右記失照自登報日期滿三個月時如無聲請異議者不論落於任何人之手均認無效特此聲明 康德五年六月二十九日 慶城縣長 王世修

外治內病

消積靈

不用針灸服藥刀割之苦腹中積塊癥立見消除此藥在京津行銷數十年，純用攻之破法，凡男婦老幼，氣塊，食塊，寒塊，血塊癥癥積聚，以及婦女，滿腹硬如鐵石形日夜疼痛，經閉多月不通，乾血勞症腹大成患，胎死腹中，邪胎逆產，速將此藥照方東之，處，藥力由毛孔直入病所、由硬而軟、由軟而化篤沽液，由大小便而下，不受痛苦，不悞作事，指日可急，病化急速取下，孕婦莫使用，切要角說明書備索，並大劑八元中劑六元小劑四元 ▲定價圖贊切要一天津鳥四期著 郵費二外埠函購一取第一名醫士 李子久發明

哈爾濱獨家經售處道外桃花巷街中間關氏藥房樓上

到太陽島去！請備

游泳衣

本店全備

太平圈

哈爾濱道裡新城大街 電話 四四二九 五〇八八 五七〇五

恒順昌百貨店

支店 新京頭道溝吉野町 電話 長三・三一七二 三・六七一五

失照聲明作廢

領名坐	落地目面	積	四至	失照號碼	失照年月	失照原因
王玉德	尼爾吉段楊樹林屯 原荒	二二〇〇〇	東王全新 西王玉元 南王玉 北林勝	二一號	大同元年八月	被匪搶失
仝	尼爾吉段林家屯 仝	二八八〇〇	東丁起發 西王玉良 南本戶 北大界	七〇號	仝	仝
仝	仝 原熟	四三〇〇	東胡雲鳳 西部正青 南張文秀 北大界	六七號	仝	仝
仝	仝 浮多熟	一〇〇〇	東丁起發 西王玉良 南張文秀 北本戶	附七〇號	仝	仝

右記失照自登報日期滿三個月時如無聲請異議者不論落於任何人之手均認無效特此聲明 康德五年六月二十九日 慶城縣長 王世修

失照聲明作廢

領名坐	落地目面	積	東西至南北	丟失買契號碼不詳
崔連勝	烏吉密保三股流甲 荒地	四〇〇〇	宋芳之 宋芳之 河	同
劉守安	同 同	四五〇〇	同順長 安守金 邵鳳山 河	失照清字號碼不詳

以上地照大同元年三月事變丟失 右記失照自登報日起滿三個月時如無聲請異議者不論落於何人之手均認無效特此聲明 5,7,5 珠河縣長 劉實

移民區交照收據聲明作廢

領名坐	落垧	數	失據番號
玉桂	一區六棵楊	四〇〇〇	一〇四六
愼德堂	仝	一三五〇〇	一〇五二
三元堂	三區雙河屯	六六五六	一〇四九

右記失據自登報之日起即日作廢無論落於何人之手均認無效特此聲明 5,7,8, 珠河縣縣長 劉實

拍賣

滬戰前珍藏名人字畫扇冊百餘名家傑作有萬餘件今割愛廉價拍賣

綾裱名人張善孫老虎王一亭金夢石扇三錦中堂只售八圓陳樹人于右任徐慕陳風四集錦中堂只售十圓東年居士柳煙老人及其他名家配合中堂只售三元金夢石中堂十元 二人或三四名人合作扇面只售一圓未裱者二元可得四幅屏對子中堂三件凡購滿五元者加購贈綾裱王一亭對子一付名人畫佛像百餘種每幅四元十二人或八人集錦綾裱屏條四幅八元至十六圓百餘名人姓名不能細載買主匯欵由敝代配保可滿意欲購從速

●上海英大馬路慈豐西里十號 ●四海書畫社售 〔哈〕

哈爾濱馬迭爾旅館

哈爾濱唯一之大旅館 位於最繁華中心地點

房間不帶浴室者每天由兩元至四元

房間帶浴室並梳粧台者每天由五元至八元

每住過兩星期者按九扣計算

每住過一月者按八扣計算 長期住者則抵談面商

飯店咖啡館 備有早餐午餐晚餐價碼低廉如有訂菜及酒類價格亦格外適宜宴會每人由一元起碼

旅館附設 電影院 撞球場 酒吧 男女理髮室

松陽詩艸

松陽山人著　（三五）

村女吟（下）

苧蘿村畔浣溪紗　空遺韶華誤鬢華　縱使美如西子貌　蓬門不接帝王家

春蠶秋繭是生涯　鄰里憑將妙手誇　苦恨年年事絲縷　盡皆賣與富人家

鳳頭踏破隴頭烟　爲拾新禾趁晚天　入夜歸來眠未得　鹹聲線語又燈前

纔罷滌衣又晚砧　如眉月子上東林　凉生兩腕西風起　搗出清秋一片心

籬豆花開月正明　野人場圃話秋晴　一燈杼柚繩牀下　唧唧催勤促織聲

秋井梧桐落葉黃　碧空歸雁帶來霜　禦冬蔬食無多事　只剪青菘待晚嘗

幽谷芳蘭曲澗藏　不將國色近君王　人間自有傾城者　艷質由他論臭香

孤山梅蕊素心花　不染紅塵鬬粉華　雪骨冰肌獨耐冷　却羞爭寵到林家

仍舊是春天（續）

〔若絮〕

我走到了那有些樹木，而風景却很清幽的地方。我默々地走着，偶而吐一口氣。嫩綠的草在脚下襯着，溫暖的空氣裏散放着花草的芬芳。

這的確是春天，對對的青年男女，都在度他們的甜蜜時光。

我在一株樹下坐了下來，我望着天上的浮雲，不想什麽。

在我的後面有喃喃談話的聲音，又偶而有輕輕地男女笑聲飛了過來。我回頭一看，立刻就知道這兩人是誰，於是我輕輕地站起來，輕手輕脚的繞到側面去偷看他們，我的身子躺在一株樹後面，王穿着淡藍色的布旗袍，黑色的平底皮鞋，手裏拿着手帕慢慢地捲着，克穿着深灰色的西服，手輕輕地撫着身旁的綠草，淺笑掛上他們兩人的臉，眼睛偶而瞟一瞟四週，他沒有知道有人偷看他們。

王輕輕地唱着歌，是那樣幽揚悅耳，克用手打着拍子，微笑地望着她。

我的心裡充滿了喜悅的情緒，我覺得我的朋友是幸福了，在他疲倦的離開工作時，又有這朋友來伴着他，他的生活是更充實了，而前途也更光明了。

在碧色的天空下面，我踏着軟軟地草地，帶着祝幸福的微笑，悄悄地走回家去。

從此以後，他倆漸漸由友誼的途中走到戀愛的路上去，就這樣地渡過了一年甜蜜的時光。

現在他們是絕交了，在兩個多月前，王就改變了態度，不知爲什麽，一變從前樸素的模樣。後來離開了學校，索性過着放蕩的生活，漸漸地和克疏遠起來，這原因我們不知道，新和他的妻子也不知道。（未完）

水！

（續前）　丁寧

有一個衣服華美的人，肚子很大，在他的後邊跟着一個小學生。｜站上。這是在這城鎮的車站上。這小學生是這城鎮上那唯一的小學裡，把學生分成六組中間第六組的組長。他負着領着九個小友，上車站上募集賑款的職務。｜這小學生便跟在那個衣服華美的人後面，雖然那人總是走，他總跟着，跟着，而這樣反覆的講，用他尖利的高音，用他那在一次演說會裏更刺痛整個學校的同學的心的高音。

『去吧！什麽大水災我還不知道！那衣服華美的人一邊覺得火車到來的遲緩，一邊又覺得這小學生太可厭，終於發言了。我有錢哪，你要是大姑娘小媳婦我一定給你？』

四、

『爲什麽八這樣少同情心呢，陳斌是一個好孩子，我想像他那種眞誠的樣子誠懇的談話是石人也會感動的，可是他就被人這樣侮辱了，他哭就我聽他那組姓王的同學回來告訴我的，我連忙跑了去，暈過去了，許多人許多人圍着他。我分開人進去，才知道那些人只是看着，並沒有人架起他，那八個小同學也不知如何是好，只是呆站着，我把陳斌抱回來了，昇陳斌略略清醒以後，睜開眼見了我便立時大哭起來，一邊還喊：『校長，我不要輸着啊！』經我安慰他才又倒下了，他還給了我一元多錢，是他向他們十個人家裏要來的，向別人沒有要來，一個銅子也沒有，你們的錢我集在一起了，你就要送往災區｜趕緊的設法，唉！我們真沒有再多集錢的力量了嗎？是那個素來當作禮堂的教室講壇上站着校長，用沉重的調子這樣說。

——在另一間，是教員室裏呢，床上臥着陳斌，守着他一個女教員。陳斌的眼睛閉着，他只想着那穿着華美衣服的陌路那句言語：『去吧，什麽大水災！我還不知道？我有錢，你若是……』

七月五日

[illegible]

〔四四〕

二人魚貫入室，老人更不多說。只劈頭問道『您是張大人打發來的嗎？』衛兵應了一聲，便將書信呈上。老人看過，更不客氣，直捷了當的告知其家人，爲老總做飯。隔時，又悄聲說道：『您等一會兒，王砲頭就來。張大人囑咐過您的話，請向他直接談判好了，好在我們倆的交情還靠，您不要多心！』衛兵只得連聲應諾。飯才開完。莊外却有兒馬咆哮的聲音，嘶叫了兩次。接着便有人叫門。老者側身說道：『來了。』這時，有人走出，將大門開啓之後，却望到一個紮着青頭布，穿着細腰窄袖，一身青衣服的人，由外邊急忙的走入。見老人行過一禮後，便站立身旁。老人笑道：『您倆，是不認識的。過幾天，或者就是一家人了。』說着便爲二人介紹了姓名。又將那封書信，交給那人，看了一遍。老者先說道：在這上房談話，終竟不大便當。因爲後院是外姓人。我看還是在廂房說話吧。那人點了點頭，三個人便連翩走出，轉到東廂。老人指揮燒水泡茶的夾當。那人却向衛兵說道：『小弟我就是王有利，在六十三手下，當砲頭的。看過書信，您的許多辛苦，和張大人的好意，我都已明瞭。不過怎樣入手，信中沒有提明。可不知，您動身的時節，張大人說過沒有？』衛兵道：『張幫帶的意思，對於六十三，是官軍方面，規定三個日子出兵兜剿。第一次的日子，是本月初三。您如果能幫忙的話，可以舉火爲號，於當夜三更時分，作爲內應，兩下猛力夾攻，然後在東土山會齊。第一次，如果不能得手的話，再規定：第二次，和第三次的日期。這樣的話，儘可馬到成功，一舉獲捷。

=時勢造英雄　六十三回　衛兵會見匪方砲頭王有利設計捕捉=

長篇小說　似有緣

〔一〇〇〕　（賣寶著　禁轉載）

第三回　眞兄妹被疑野鴛鴦　假官員胡鬧閑事非

攤軟在地下直顧哭啼，後來見有像官人模樣的人來了，心中才略覺穩靜些，在那兩人問她哥哥話時，已止了哭聲，現在一聽這兩人也說她不是好人，可把她氣壞了，當時也忘了什麽叫害怕害羞，更一看她哥哥氣得那個可憐樣兒，不禁義憤填胸，全身的血都沸騰了，猛地跳躍起來，戟指那兩人罵道：『你兩個是甚麽東西，也來欺負我們，你說我不是好人，有何証據，黑龍江也不是沒有法律的地方，走，咱們找個地方去講講理！』她這理直氣壯的一番話，把那穿長衫的人，說得閉口無言。一般羣衆，也都沒了主意。這時那拿馬棒穿短服的，忽然眉頭一皺，臉上現出一種兇惡的表情，回頭向衆人道：『諸位！我們江省本是道德之鄉，現在忽出了這麽兩個無恥的東西，簡直應當把他扔到大水裡去！……』他的話還沒說完，已有人高呼『贊成！』『贊成！』了。正在這千鈞一髮的關頭，人叢中忽又走出兩人，在前的西裝革履，神情嚴肅，令人一見就生種敬長之心。在後的身着短服，行動謹慎。看情形好像前邊的是官長，後邊的是隨從，穿着便衣，出來察訪的。這二人非他，乃是楚庸主僕。原來范泰元看着這場風波，如果隨他鬧下去，恐怕眞的就要發生不幸的命案了，而且後來的兩個

我永遠的期待他

〔續〕　玫瑰

我們將船划在葉底深處，偷摘些蓮蓬剝着吃，岸上長堤閃過幾個黑影，隨着一陣嘻笑聲，打破了幽寂！『雲兒飄在海空，魚兒藏在水中，早晨太陽裏灑魚網，迎面裏吹過來大海風……』隔岸忽然飄來了這種哀音，衝破了沉寂的月夜，鼓動我的心弦，我酒深深地感動了。我們互相擁抱着，熱烈的兩片唇在細吮着，彼此都會清楚的聽到……心弦的跳動，『一日不見，如隔三秋，』一顆堅强的心，扯動得搖擺不定，好像顆風裡的一顆衰草，不自主的跟他動着，好在那時留學試驗，他已被錄取，我的功課也不算太緊，所以我倆一公園去看那盛開的牡丹，芍藥，婆娑的樹影下，相偎着，對面着那遼闊綺麗的天空，都覺得自己非常的偉大。並去領略那舞場裏也偶而去領略那爵士樂，擁抱着深深的淘醉那光亮的舞池。也曾去P圖書館研究文學。

×××

一個風雨飄搖的晚上，我便在他的撫慰下，兩心相印，彼此默許了終身……（未完）

讀者顧問

☆問：醒氓先生鑒！鄙閱先生答覆，很有人生指南之致，故不揣冒昧，竟函祈見復。鄙人現年十九歲，曾受高小程度教育，於康德三年，入社會服務，終日勞形案牘，瑣事煩忙，苟延殘喘，虛度光陰而已。本年春，因人情惡險，鄙人竟告失業。迫不得已，暫在家中寄身。誰料在家又受蘇秦落第之遇，眞可謂無立錐之地矣。此等社會勢力，鄙人只可於無人處流涕，本意再圖掙扎，奈所謀百無一就，結果終歸泡影。瞻念前途，毫無生機，伏乞醒氓先生，指示良途，有生之日，則感德無極矣！此請撰安！　張章

☆答：人情冷暖，由來久矣，先生何能幸免，但徒悲觀何益，蘇季子因受父母妻嫂冷遇，始奮發進取，終至名成功立，先生其如有意，何不一效其行，縱任何打擊，亦勿在意，本來人生幸福，乃由不幸脫胎而來，所差先生尚無季子之學，若能立志勉爲，取得相當知識及技能，國家正當需要人材之期，必不致永久落拓也。舍此而外，恐無他途矣。　醒氓

☆問：醒氓先生大鑒！敬啓者，茲有難題一則，敬祈剖示。鄙人子息過多，生活雖尚未成問題，而大小爭鬧，即已不堪其擾。並內子猶在能產期間，如再產生幾個，則將無法應付，未悉可否制止，及如何制止？務冀見教，實深感謝，肅此順頌撰安！　張星玄候教

☆答：爲父不能管束子女，而任其吵鬧無法，乃過於昔闇，惟一辦法，乃力振綱常，注意訓導，至節育一道，有傷人道，不可爲也。　醒氓

繼江水集之

長篇哀情小說　殘月西風　出版預告

徐濟　著

該書取材哈爾濱本地風光書中之主人翁爲一飄流之孤兒舉凡人間之不幸集其身而親臨之由此可泣故事之微妙中而顯揚出我東方之正義更雜以兒女之離合異常哀艷設不讀畢此書決難預知究竟其中對於〔天下無不是的父母〕之素描力量殊無遜於華羅深之筆法而有過之書長約十數萬言允爲一合乎〔社會〕性長篇小說之巨擘一俟請得出版手續完備時即行公告出版期日喜讀徐君之文筆者乞留意少待焉

哈爾濱商務印書局啓

（哈埠唯一）（並無分校）哈爾濱簿記學校　道外中七道街路西　電話（二二〇八）

本校創設四年每月添招一期已至四十期畢業達八百餘人凡本埠各大商店公司銀行等確實的二百餘家及服務人員學生等多來學習

續招第四十一期男女新生　◉定於七月二十日開課◉

一、速成班　每日兩時兩月畢業晚間授課

一、特別班　急待需用幾人隨時開班短期畢業日間授課暫爲提倡每月收費二元

一、學生班　額滿開課

改授函班　專爲外埠各商改換新帳負完全責任能以使用爲止用特殊函授辦法偏重記帳但與面授理論結果較差故不准單人入學額限二十家足數通知開課

緊要啓事

1 各處有採用簿記人員本校代爲推荐近日三十八期學生又經任用二名

2 凡以前在本校畢業者如閒居准來校免費補習以資遇機推荐限明瞭舊帳

3 本校均抱認眞主義恐有誤學者故永未添個人函授班負來函諸君尙希見諒

本校代各公司改換新帳【詳情函詢】

醫學博士　林特聶爾

▲專治淋病皮膚花柳膀胱等病

接診時間聘有滿語譯　每日　午前九時至十時　午後四時至七時

道裏斜紋街五十號二樓第四戶一二號　壁子街中間　電話五二六〇

專門包治　淋　濁

德國醫學博士　布爾蘇闊夫

（專門）（治療）　花柳科　皮膚科　心臟科

接診時間　午前八時至十一時　午後五時至八時

地址　道裏外國四道街路北三十五號二層樓上

哈爾濱市公署立案

育才學校招生

道外校（新設籃網球場球並備有宿膳　電話二〇八九號）

一，日語專修科　初高兩級插班生各三十名

一，國高補習科　一・二・四年級插班生各三十名

一，女子日語專修科　初級第二學期插班生二十五名　科目，會話，文法，讀本，（現於授課中）

校址（道外正陽十六道街路北八號　道裡外國七道街路北十七號）

各科均有詳章函索即寄須附郵票二分

三美照像館　攝　照像傳習所

本館聘備男女藝師經驗宏富　教授精動佈置幽雅背景鮮新　拍照修版印洗放大油繪炭畫　一切完善畢業限期兩三月間

招生

一，男女各有宿舍

二，收費甚是低廉

三，遠者格外優待

四，並且贈送大像

地址道裡中國八道街電車道附

失照聲明作廢

領名　王志　坐落寧安縣新安保拉哈密

地目　荒地　面積　四六，六六垧

四至　東至溝子　西至本地　南至道　北至王姓

右記失照自登報日期滿三個月時如無聲明異議者不論落於何人之手均認無效特此聲明　寧安縣民

5，6，28

敬送

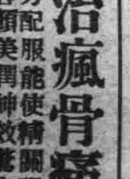

遺〇早〇　健忘不孕　腎虧腦弱　古宮秘方

並贈　治瘋骨痛驗方

照方配服能使精關强固思想靈敏容顏美潤神效驚人治愈千萬莫不稱奇皆有來函證明各界欲索剪報函索即寄

上海法界白爾部路太和里五十三號

中國腎腦病院啟（七月）（濱江）

猶太醫院

病房單間或公衆房間設備俱全收費低廉

各科均有專門醫師診治　自設化驗室化驗血便及其他一切並有電氣治療室　愛克斯光透光照像

道裏中國五道街四十號電話（二三七三）

萬國汽車火犂專門傳習所招生

本所由一九二四年設立以來畢業生二千餘名以造就社會專門人材爲宗旨設有授教室汽車及汽車內外各部機械零件備隨時實驗所學科目分汽車學駕駛修理內燃機關電學並駕駛火犂三授課時間每日午前一班午後三班滿洲三個月畢業隨時可入所學習由六月起開始新班

所址　道裡中央大街南頭二十號斜對面斜紋三道街萬國體育會院

德國製造　梅濁尅星

特種梅濁尅星　滲透性特强　治療力特速

五淋白濁　一金斷根

淋病非透膜殺菌不能斷根，幾乎盡人皆知，無待贅述！惟真正具有透膜殺菌能力之藥物，舍德國「梅濁尅星」外，現在東西各國，尚無同等藥力之出品，此則爲病家所宜注意者也！

哈爾濱道外六道街　柯爾登洋行總經理

哈爾濱金城銀行抵押品變賣廣告

一物品名稱　汽油作業燈

一數量　拾架

一物品商標

上列物品擬廉價出售如有願購者請即駕臨敝行面洽可也

金城銀行　道裡中央大街五八號　啟

高價收買滿洲國各種廢郵票

敬啓者鄙人爲保存文化起見特訂高價收買我滿洲國已使用過之各種廢郵票如有出售者請即來信內附郵票二分投於哈爾濱郵政信箱二六一號必有相當答覆也

孫毅生啓

銀兩聲明廣告

敬啓者本公司所分設南北省及外埠之各枝行均無權以本公司名義在外賒取貨物揭借款項及與銀行銀號或錢莊立摺以銀兩往來等事因各枝行所有應沽之貨物統由香港總行供給而枝行日用所需亦俱發現款交易之故至於揭借款項之簽押權祇有總行之三位執行而已否則一概無效計枝行馮君福田馮君偉成梁君應權所有之圖章亦不過係收貨項現款之收貨單所用而已實向來不設揭借及蓋發貨單圖章也備有以銀兩轇轕各枝行與論其經手人爲該行之司事或平常伴侶俱屬本公司名義之私交易概與本公司涉縱以本公司名義或蓋該枝行圖章立單揭借或担保等件均作無效遑有各埠之平常代理或總代理尤非本公司資本所做之生意如有與人銀兩轇轕則與本公司更無關繫爲先此登報聲明以免後論

香港廣生行有限公司總行

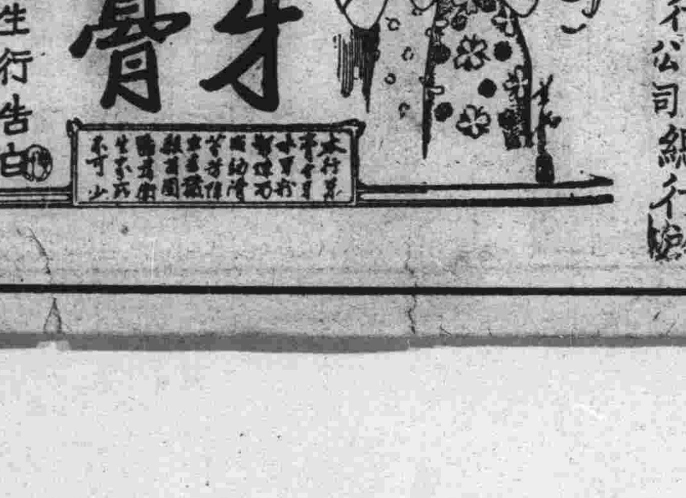

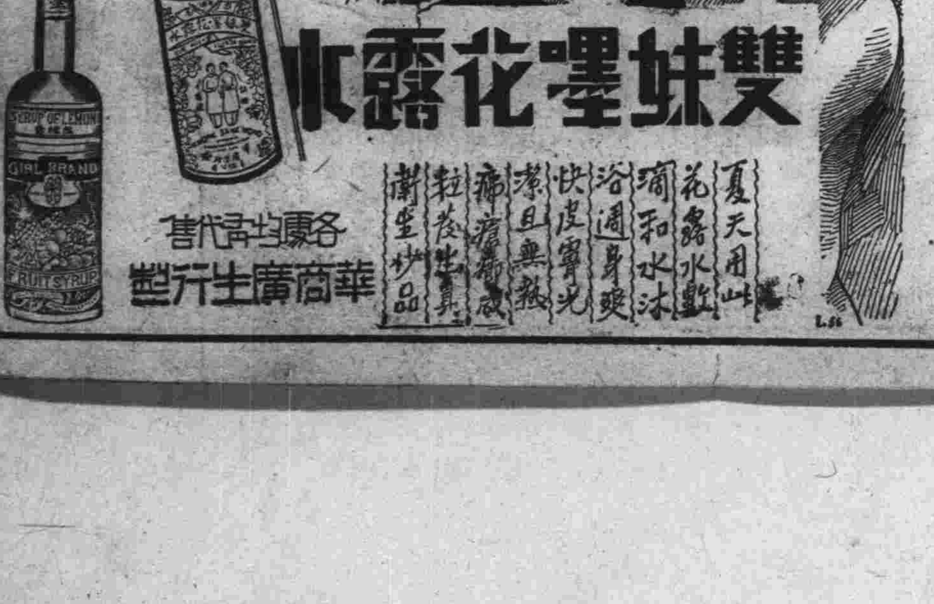

雙妹老牌菓汁露　生津止渴　夏令良品

廣生行

歡迎投稿

全滿都市對抗競技會 已於首都西公園盛大舉行

全滿都市對抗競技會，十日午後三時，於新京西公園運動場開催，雖其前夜降雨，而仍有新紀錄續出，於午後七時，舉行終了。

新京國通十日電：第一回全滿都市對抗陸上競技大會，由十日午後二時，於西公園競技場舉行決勝賽，成績如左：

百米
一，尹景鎬（新）一一，三
二，官本（遼）一一，六
三，張星賢（奉）一一，七
四，菊地（大）
五，劉島（撫）

四百米
一，井上（大）五二，八
二，松山（大）五三，八
三，張景賢（奉）五四，二
四，孔憲玉（新）
五，池田（奉）
六，渡邊（鞍）

千五百米
一，于希渭（新）四•一八•八
二，瀨口（大）四•二七•二
三，德安（撫）四•二九•〇
四，欒文發（奉）
五，鄭（齊）
六，鄭贊九（四）

五千米
一，于希渭（新）一六•三六•二
二，劉佐卿（吉）一六•五六•八
三，方景澤（新）一七•一七•八
四，唐國仕（奉）
五，南（奉）
六，德安（撫）

高障碍
一，加藤（撫）
二，山下（新）
三，柴田（奉）
四，有馬（奉）
五，羅宗綿（遼）
（未完）

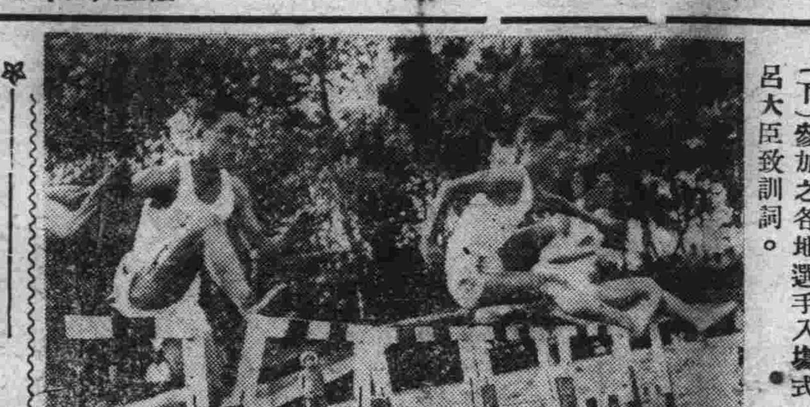

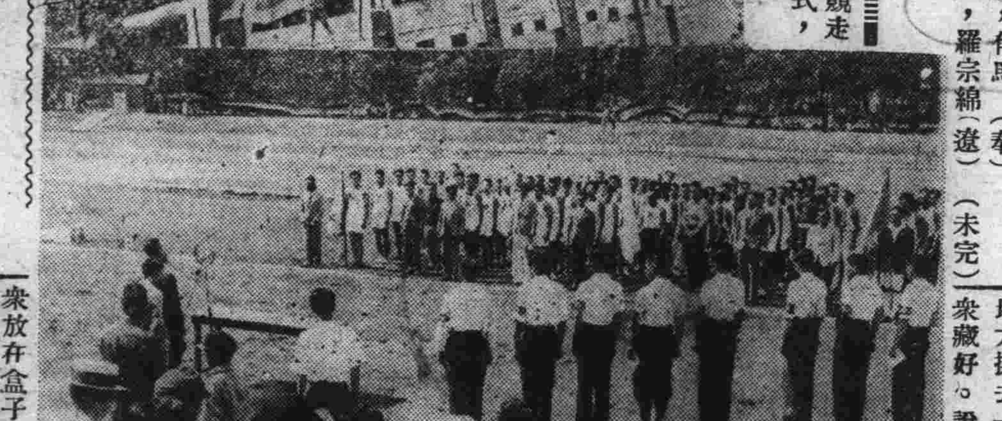

〔寫眞〕（上）百十米高障碍之競走（下）參加之各地選手入場式，呂大臣致訓詞。

揭穿「魔術」秘密（續）
讀竟此文人人會變戲法

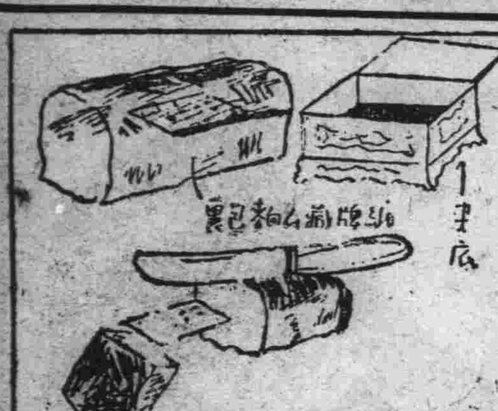

麵包藏牌（變幻）綉幕啓了，表演檯的中間，顯出一只演術檯來，檯上放着一只玲瓏的盒子一把洋刀，別無他物。演者從幕裏慢慢的走出來，右手拿着一塊麵包，外面有蠟紙包着，紗帶縛着。演者走到臺口，把麵包放在臺上，對觀者行禮，說道：『我要緊上台表演，夜飯也沒有吃，只得買了個麵包當點心，諸位！請暫等片刻，待我吃飽肚皮，然後來變幻術』。說能，從袋裏取出手帕，把臺上的洋刀擦干淨了，想解麵包上的繩子，作預備吃的樣子。

忽然又對觀衆說道：『這檬能，讓我先變了幻術再吃麵包能，否則幾百人等候我，倒是難爲情的。』說罷把刀放下，將手帕藏在袋裏。再從袋裏拿出一付撲克牌，共有幾十張，背朝觀衆。請一個觀衆上台，在裏面選了一張，給大家看了，是七點方塊。演者便把角上有「7」字的地方撕去一只角，交給觀衆藏好。說道：『諸位！我現在把撲克牌撕去了一只角，請這一位先生藏好。然後把缺角的撲克牌，撕得粉碎，放在盒子裏，停一會開了盒子，可以得着一張完全的撲克牌，缺着一只角，和這位先生所藏的合起來，恰巧止好』。說能把袖子捲起，將缺角牌高高舉起，大家看見是七點方塊。演者把他撕碎了十幾塊。再交代了盒子，當衆放在盒子裏，把袋裏手帕交代過後，蓋在上面，喊了聲『來』。忙把手帕拿去，打開盒子一看，空無一物，撲克牌碎的全的，都沒有，於是他臺上的麵包繩散了，蠟紙包去了，用洋刀將麵包切開來，中間發現一只缺角的撲克牌，是七點方塊。拿來和觀衆所藏牌角一合，絲毫不錯，觀者莫不稱奇，因爲手脚雖快，麵包外面有蠟紙，有紗帶縛着，如何撲克牌放進去呢。

一雙璧人結成美滿姻緣！
辛及標公子與姚怡珍小姐由增固老作氷於十日結婚

滿洲國弘報協會理事姚任氏之小姐，怡珍女士（十六歲），與國務院囑託辛九丹氏之令郎及標氏（十八歲），由增前參議之作伐，於十日午後一時，在新京中央飯店舉行花燭典禮，國務總理張大臣，司法部大臣等多數名士參列，極一時之盛。（寫眞即禮堂上之新夫婦中立者爲增子固公）

菊部珍貴史料

☆梅大王的眼睛，因爲少年時代患過目疾，總是不大清朗，以後有人告訴他養鴿調治的方法，竟得到異常美滿的結果。

☆尚小雲合荀慧生所出身的正樂科班，是西太后的紅人李蓮英的姪兒李際良所創立的。

☆過去與梅博士齊名，而得有『蘭蕙齊芳』之譽的王蕙芳，曾因一怒，摔死一個價值千元，剛買不久的鳥，

☆梨園行中，最精於鑒別古玩的，是余叔岩的亡父余紫雲，同時現在收藏古玩最多的，也是余叔岩家。

☆時慧寶青年時期，曾經因婚姻不如意，在花燭之夕，自殺而遇救。（未完）

銀星日跡（續）

九時過海到九龍彌敦酒店，決定去看韋君。侍者帶我到他房間，我悄悄地跑了進去，原來他還沒起身呢。我就靜坐在房裏等他醒來。在桌上有一本英文書『高空飛行測候術』。看了一回看不懂，他已醒了。

× × ×

萬里尋母主演者 王丹小姐跳出銀河
原因爲月薪過低難維生活
這是她生活史上值得紀念的一頁

選衡結果，以王丹小姐和張敏小姐二人，較爲合格。最末之決定，乃以王丹小姐，充尋母片中的母親，爲一年青的孀婦。可是當據王小姐說；在分配角色，未正式開拍前，負責的王文濤導演及其他諸人，都說王小姐不會作戲，很是担心，大家都爲王小姐，担一把冷汗呢。所以拍萬里尋母中其他各角色之場面，都拍攝完了之後，始在某日，開拍王小姐的場面。不想，拍了幾個鏡頭之後，不但一般同行姊妹，就是一向担心的王導演，也幾乎跳起來，而驚訝王小姐之天才！所以首拍的幾場結果，成績極佳。至此，爲大家所恐懼和憂愁王丹小姐的戲的定論，才算公認了。（未完）

世界上已成功的幾位電影童星

涉麗對於飲食的營養，也很講究，僅早餐一項，每年平均要消費美金五萬元之鉅，公司和涉麗所簽定的合同裏，規定特別規定由公司支出美金一〇〇〇〇元，作爲購置上等的麥米，以備食用。

⊙一頑皮小姐一⊙

涉麗澄波之外，是頑皮小姐金蕙漱，現在除了童星占着第二把交椅，──而『電影報知』週刊，統計明星的實座紀錄第六位，在二十世紀福克斯公司，和涉麗同爲兒童演員兩大台柱。每星期的薪金報酬爲美金二千五百元，同時各種商品，借用她的姓名和像片作商標，以及出賣簽字等等的收入，計美金一千元，而且她和公司簽定的合同，却規定每年工作四十八個星期，其餘四個星期，便在各戲院登台表演，因此，她每星期收入，平均共達美金五千元。在影城郊外的『西方樹林』地方，金蕙漱置有占地四英畝，價值美金六萬元的私宅一所。裏面也附設一個游泳池，遊戲室，和無數心愛的玩具，公司方面，對於她的安全，照樣也付與金蕙漱的母親，每週美金二百元的津貼，作爲保姆的費用。（未完）

德國醫學博士 **莊結爾萬**
專治淋病皮膚花柳
道裡外國三道街六十三號
接診時間 八時至十一 午後四時至七時
盧弼

德國醫學博士 **衞德美** 精通滿語
專門內外科婦人科小兒科花柳科皮膚科產科
接診時間每日上午九點至十一點 午後接診每禮拜三禮拜五五點至七點
新遷道裡十一道街三十三號二樓第四戶
電話七二三九

簿記學校招生廣告
市署立案
特告 本校開簿記教授之新紀元添設實習班第一期已滿八欲續招第二期本月廿日開課由本校備有新式簿記餘冊凡近代銀行公司一切業務上之所需應有盡有實習方法以學生爲假設營業各科職員分記帳例舉各種交易事項由教授人親自指導各科順序登記乃學者置身現境甲科明瞭後遞轉乙科互相輪流歷已普通班續招新生本埠天豐東天玉永盛東永豐處間和成恒順公天增長等司帳均爲校卒業者在他教畢業來此補習者比比皆是本校教授前會任義增信專新最近如本埠協昌仁呼蘭東發合克音河人和號等家帳均經敝校代改者附免費函授班簡章如下
1三個月畢業及格者發給証書2講義每週寄二次講義費共收六元郵費每月一元各費入校時一次交清3郵匯欵須掛號否則丟失不管索簡章及校外人函詢事附郵票四分
校址哈爾濱正陽四道街同記商場對過
健生簿記學校

⊙⊙醫林介紹⊙⊙

醫士林德爾
專門產科及婦科各症
道裏十四道街五十三號 郵局隔壁電話三六零四
接診時間 自八時半至十時 午後四時至六時

醫士伍拉赫
道裡砲隊街一五三號 電話四九八一
專治內科神經心臟病並電療
接診時間晨九時至十一時 午後四至六時
聘有滿人翻譯

內科 小兒科 京都醫學士金斗鋪
齒科 齒科醫學士金殷鋪
濟世醫院
時間自上午九時至下午四時
道外北頭道街七十四號 電話九•二八六一

漢醫高仲山
統治男婦小兒一切內科病症隨時門診出診
診所正陽十四道街成德堂 電話二九八〇

女醫士石關夫司喀牙
地址十四道街三十三號郵局隔壁電話（七一九二）
專治婦科產科內科
接診時間午接三時至五時
大安街五十五號德國醫院 九時至十二時

鏡波小兒科醫院
南滿醫學士 德國留學小兒科專門 吳鏡波
本院道裡中國頭道街十一號 照常施診
診療時間上午十時至一時 下午三時至六時 星期日下午休診

鳳石內科醫院
道裏中國頭道街二十一號
醫師南滿醫學士劉鐵球 內科專門
診療時間每日午前九時至十二時 午後四時至七時 星期日只限午前
電話二二五八

醫士愛布什甸
專治內科各症
道裡外國七道街十三號
接診時間 十一時至十二時 五時至七時
電話三七七五

明明眼科醫院
哈爾濱道裡中國頭道街 電話七五一〇
醫學博士石增榮
白內障復明手術 斜視美容手術
住院有各等病房
疾病問答（須附足信票者）

醫士壽爾泰斯
石頭道街九十五號二層樓 電話三一二五
內外科及婦科
現已返哈照常應診
接診時間每日上午八時半至十時半

女醫士巴杜申斯喀牙
專治婦人外科及內科各症
接診時間於一時半至二時 午後五時至七時並可約定時間
道裏中央大街一八號路西外國二道街中 電話二三三七番

德國醫學博士伊乍阿克
道裡網紋街五號 電話五三〇
專門眼科
接診時間晨九至十 下午三時至四時半

大明眼科診療所
女醫師趙守信
治療時間上午十時至十二時 下午三時至七時
禮拜日僅上午應診
遷回原處即外國七道街二十五號

漢醫王慶林
現住道外大水晶街增慶堂內
道裡霞曼街五十一號
專門紅傷•摩璟•吊線風•（術到病除）
時間每日上午七時起 下午二時止

牙醫 亞陸哥斯及愛魯蔓
創設於一九一五年
道裏外國三道街七號中央大街拐角 電話四八〇一
應診時間晨九時至二時 午後三時至六時 星期日十時至一時

花柳病專科 熊醫生醫社
地址道外北七道街路西 電話三三七

牙醫

醫士周爾五斯及
專門耳鼻喉科及外科
道裡外國六道街八號房第三戶 電話三三八八
接診時間晨十時至十一時 午後四至六時

醫士渥洛布林司基
專治內科小兒科肺結核
道裡中國四道街二十四號第三戶 電話二四五七
接診十一時至十二時半 午後五至七

小兒不能針藥者注意

專門推拿小兒科 樂樹庭
道外中五道街路東九號
借用電話二一二八番

專門耳鼻喉科
醫士連次聶爾
道裡外國四道街二十五號第四戶松浦洋行迤西
電話二二一九
接診時間每日午前九時至十一時 下午四時至六時 星期日停診

治牙之處
道裏十四道街三十九號 郵局毘鄰二樓三號
每次診費二角藥費在內

無痛苦通滿語 採用歐美材料
俄牙醫皮里坡七克
鑲牙莫落前關，吉諾福金 謹啟
牙補牙料僅收產材料費醫師經驗宏富手術精

哈爾濱景陽街平安電影院南隔壁東亮齒科醫社
日本齒科醫師專門 劉東亮
道外正陽十一道街大同影院對過東亮齒科醫社新開紀念
治牙拔牙鑲牙減價

第二齒科專門學校教授 牙醫士 陳素梅
貧人免費治療 鑲牙只收材料
道裏外國七道街路南 三

齒科醫師劉鳳書
應診時間 每日上午十時起 下午二時止
道裏中央大街四十二號一戶

紅緞子仙膏
帶約暖宮丹•調經養血丸

特長 本藥爲鹿胎參茸等品製劑，在南北滿行銷數十年，頗蒙各界仕女歡迎，日鮮中俄各地皆不惜千里來函郵購，且取此項謝函無算，接滿洲本爲鹿胎之產地，就近購揀配製，故貨眞價廉，

主治 紅緞子仙膏治經血不調，赤白帶下，行經腹痛，血色不正，子宮寒冷，腰疼腿痛，不孕小產經閉，經枯乾血癆症，面黃肌瘦，食少難眠，頭迷頭暈，氣短咳嗽，積粢寄塊，如患血少經閉，兼用帶藥，數日將病塊化下，多年凝滯瘩塊即消，內服調經養血丸，能調經養血開瘀順氣，凡婦女百病無不藥到病除，百發百中。

定價 紅緞子仙膏，定價大貼國幣四元，中貼二元，加料每貼六元（帶經藥暖宮丹一付一元，調經養血丸定價一料國幣四元）

良機 購紅緞子仙膏者均照定價減收一半，加料每貼實收國幣三元，大貼者二元，中貼者一元，另外奉送暖宮丹一付
總發行哈爾濱道外十五道街 金勃先藥房啟

補腎○陽 買一送二
黃色補丸
主治先天不足 房事過度手〇 滑〇子嗣艱難 陽〇短小陽（ 不舉房事不久 見色滑〇年老 精衰精神因倦 頭暈眼花耳鳴 心跳夜不安眠 凡因腎部所傷 腰膝背痛酸軟 無力形容枯瘦
各界服此藥特別神效常服保腎安神身體壯健房事甘〇補血生精藥性和平男女老幼均可服用能補腎扶〇開胃健脾增加飲食強壯身體試萬萬靈今特提出一萬倉作爲贈送之品以昭效力而便推廣定價每盒一元五角買一盒送兩盒半打元八元五角贈一打外埠函購貨欵先匯原班回件不誤
總發行哈爾濱道外十五道街 金勃先藥房啟

龍光學業養成所招生
國民高等科 一，二，四，年級插班生各二十名
女子職業家政科 新生百名
日語專修科 五十名
報名日期 由六月二十五日起開始
函索簡章 須附郵票二分
校址 哈爾濱道裏斜紋四堂街七號

產婆
在哈已開業十六年
經驗宏富手術精良滿語流暢
對於接產不分晝夜隨招隨到希滿洲國官商各界利用之產婦幸甚人道幸甚
產婆 **岡艷子**啓
已遷至道裡田街三十三號樓上十五號（電話二二六七號）

福特快楽牌凄色墨水

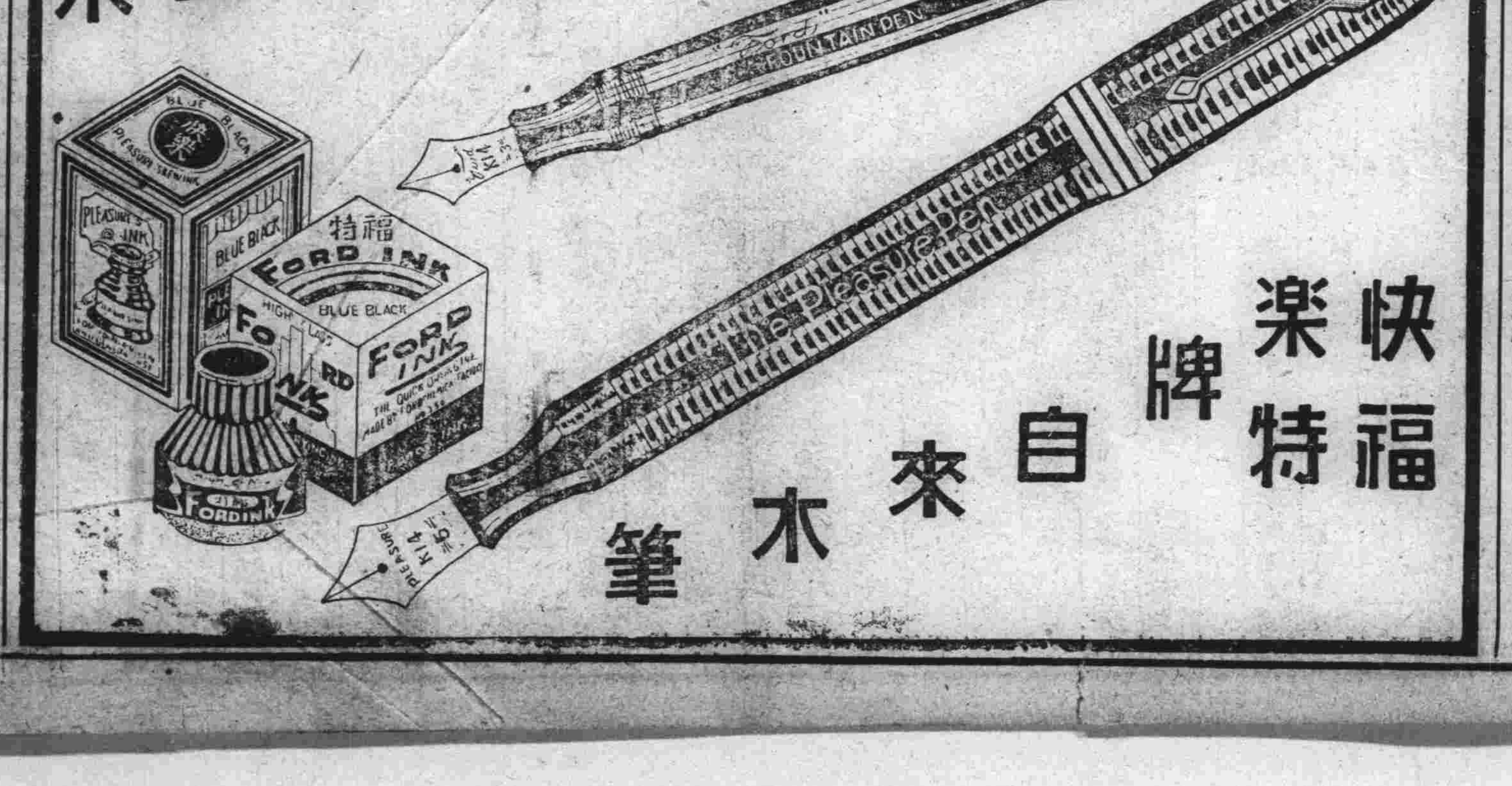

快楽牌福特自來水筆

從來未見算盤術卦外方去函都找同
神仙推卜錢糧行靈驗高超與他人不活

◎鳴謝 哈道外正陽十五道街天然命館，瞽目大術士算盤打卦周子良先生以籤問卦糧行問病最有把握，算命批八字，流年月令，男女人生禍福，大凡決不能逃術學以外，●外埠各客人得見此報，經驗壽爽，皆往占卜，先生將去歲今歲每月行情按節氣而推斷，皆毫無差錯，由此而知，存空及頂卯期按卦而行必得巨金，違卦而作必歸失敗，故此鳴謝，天增長，實隆，降昇癸，仁成永，天疊東客人敬具。▲茲就所知之外埠通函問卜應驗請君列下：林密線平陽鎮徐逸民先生間求事進步，今去歲通信五次，四平街中央通廣益降王樹森，間四季錢糧行漲落。通信四次。四洮路衙門台聚興盛鑄爐，褚長林，周失子後得回。錦州省立兩級中學校，金賀夫間投考果取仲。四平街新昌盛，劉景峰，間求事成否。本溪湖媒礦公司，李德祿，向逃走丟失。朝鮮咸南新加乞波，協成東張序範，間大合婚妨碍有無。方正縣三華火贈過鳳生。及海龍中央銀行，粱信化。吉林提存局呂怡庭。錦洲鐵路局三十家子站崔仲儒，皆大批八宇，所批確屬精詳靈驗奐。◎又該舘遠方去函求卜，卦爻六次，以下往上大面點清，書明何日，間何事體，先匯金二元，間事兩種連占二卜匯三圓，重麻間題，請註明爲官爲商，及求陳事進步，或間新事成香，謀事在本埠或遠方，與他人代爻寫明長平齎，如談八字動靜知已往未來，生辰時月報得不差，家庭老幼人口言明，考綮生尅，間丟失逃走失物日期地點官商住戶及人口寫明，詞歐勝敗，間病有無危險請醫何方指明，空函怨不答獲，卜卦務報生辰年月。

該館價目
大批八字一生運氣好歹，減價二成二十圖，十天批妥。中批流年代月令十五圖七天。草批十圖六天。大合婚妨碍有無四圓。小合二圓。釋吉四圖。卦賫先交，不失信用。本埠算命面談三圓。草談二元。微求小事間卜一元。抽籤六毛。關係重大三卦合一，二圓六毛。
命卦合參匯五圓
日鮮男女人士皆可通信卜疑 先生指伽無隱

蠅必立死

（スレピンイ）

強力殺虫蝕劑

家庭用殺蟲劑 防臭衛生必備

天氣炎熱。蠅蚊飛揚。家々必備殺虫名藥。效力絕大。氣味芳香。「蠅必立死」世界第一。

屋內噴本劑。蠅蚊立斃。不唯殺蠅蚊。害虫亦無餘。宜人芳香味。蠅虫最畏懼。弗僅殺存虫。阻來效亦神。尤其下特徵。他品更難能。殺虫效靈準。毫無害人畜。又不傷衣物。復無引火性。因此人齊稱。世界第一品。

效用

蠅、蚊、蚤、臭虫、虱、油虫、蟻家蟎等出入於家庭之害虫、以及家畜身上所長生的害虫、怎樣的虫亦能完全撲滅、同時即細菌亦能將其死滅之

注意假冒本品之贋品貨 認清「蠅必立死」的商標

齒科專門學校教授 東京日本大學齒科醫學士 黃東尚

治牙 鑲牙 口腔外科手術

東尚齒科醫院

夏期應診時間上午九時至十二時下午四時至七時星期休診

道裡外國八道街拐角二號（市署後邊）

孔氏醫院

分科治療 住院隨意

地址 山街吉林街拐角

電話 六九七二

秋林股份有限公司

道裡……南崗……馬家溝

價格低廉　品質優美

本公司各部備有新貨如製就之各種夏季男女衣服及套衣・裙子・帽子・襯衣・浴衣・襪子・領帶・手套・圍巾・旱雨傘等

備有男女兒童現成時行皮鞋並承做定貨

出售英國及其他工廠出品之夏季織品

失照聲明作廢

領名	坐落	地目	面積	四至	失照號碼	失照年月	失照原因
許萬和	尼爾吉段林家屯	浮多熟	三〇〇〇	東高春林 南本戶 西許秀 北張連祥	一三一號	大同元年七月	被匪焚燬
同	同	原荒	五〇〇〇	東于德泉 南本戶 西許萬昌 北許秀	一三六號	同	同
同	同	浮多荒	三〇〇〇	東于德泉 南呼蘭河 西許萬昌 北本戶	附一三六號	同	同
同	同	原荒	一四二〇	東張興 南許萬隆 西許萬昌 北許秀	一二七號	同	同
許萬昌	同	原熟	三〇一四	東許萬和 南于德全 西于德全 北許秀	一二八號	同	同
同	同	浮多熟	二〇〇〇	東于德全 南許秀 西許秀 北張云太	九三號	同	同
同	同	同	一〇〇〇	東于德全 南本戶 西于德全 北王玉元	九一號	同	同
許萬昌	尼爾吉段林家屯	原荒	一五〇〇〇	東本戶 南呼蘭河 西林成國 北作青	一四七號	大同元年七月	被匪焚燬
同	同	同	一〇〇〇	東于德全 南許萬隆 西張興 北本戶	一二五號	同	同
同	同	浮多荒	三〇〇〇	東于德全 南呼蘭河 西本戶 北許秀	附一四七	同	同
同	同	原荒	二六一〇	東許有 南許德龍 西許萬隆 北于德全	一二三號	同	同

右記失照自登報日期滿三個月時如無聲請異議者時無論落於何人之手均作無效特此聲明

康德五年六月二十九日　慶城縣長 王世修

失照聲明作廢

領名	坐落	地目	面積	四至	執照種類及號碼	頒發年月	照喪失原因
張振昌	西阿力罕莫家屯	原熟	五垧六畝	東張鴻斌 南張鴻恩 西張鴻斌 北張鴻恩	財政部照六八七四	民國八年五月六日	事變埋毀
張振昌	西阿力罕莫家屯	原荒	四十五垧五畝	東本界 南王彥修 西本界 北張振山	財政部照第三號	民國八年月六日	事變埋毀

右記失照自登報之日起滿三個月時如無聲請異議者嗣後無論落於何人之手均認無效特此聲明

康德五年三月　日　失照人 張振昌

失照聲明作廢

領名	坐落	地目	面積	四至	失照號碼	失照年月	丟失原因
曲宗仁	六區湯什河保孟家屯甲	熟地	二五九五	東王振邦 南宮九霄 西孫興堵 北孟廣發	不詳	大同元年七月廿九	匪焚
張泰元	賓州保四甲	街基	一四一〇〇方丈	本地 本地 苗占發 大街	同	大同二年八月六日	同
羅榮	五區寶安保頭道泃甲	熟地	二三七六	高志 高志 李殿寬 高云嶂	同	康德三年十月七日	同
羅榮	同	同	一五五八四	高振 范有 毛慶芳 道	同	同	同
韓永春	八區寧遠保楊木林屯	同	一八五六	張學千 張永生 張峻三 張永生	同	大同二年八月二日	同
任財	四區滿井保前劉甲	同	二四二四	孟昭榮 夏振祥 夏振全 王景州	同	同	同
王述顯	四區烏河保九隊甲	同	八八〇	王述賢 王述哲 王述清	同	同	同
王述清	同	同	八八〇	劉才 王述堯 王述顯 王述哲	同	同	同
張玉符	賓州保四甲	街基	六一一七五方丈	郭永富 高李氏 張希良 道	同	同	同
柏全祿	四區烏河保趙禮甲	熟地	三五一	汪殿雲 于永富 柏全祿 于永富	不詳	康德元年八月十九日	被九江匪焚燬
同	同	同	三一〇〇	汪殿雲 于永富 于永富 柏全祿	同	同	同
柏萬財	同	同	七一一	柏萬財 李玉芳 柏萬財 汪殿云	同	同	同
同	同	四	三五三	柏萬財 李玉芳 柏萬財	同	同	同
同	同	同	一七三〇	汪殿鳳 李玉芳 汪殿云 汪明儀	同	同	同
柏廷俊	同	同	二四一	柏廷俊 李玉芳 柏廷俊 汪殿云	同	同	同
王錫桂	四區滿井保滿井甲	同	一一八五	王洪詵 齊瑞 王殿哲 段成雅	同	大同二年	匪焚
同	同	同	二九二五	李桂林 段成雅 王洪斌 王洪詰	同	同	同
同	同	同	一七〇〇	牛連科 河溝 劉喜符 河溝	同	同	同
劉毓璠	六區湯什河保孟家崗甲	同	一一九九七	劉夢弼 梁玉珍 張云興	同	康德三年	同
王洪鈞	四區滿井保滴木咀子甲	熟地	一一七四	王洪詰 周福 段成雅 周祥	不詳	大同二年	匪焚
同	同	同	八四〇	王洪詵 齊有 周祥	同	同	同
同	同	同	三〇四五	載福 候純閣 王斌 候純閣	同	同	同
王洪勳	同	同	一七五〇	王洪哲 候純閣 周祥	同	同	同
同	同	同	九二五	王洪詰 王寶 周祥	同	同	同
同	同	同	四六二	候純閣 王洪詰 王寶 周祥	同	同	同
王奎元	四區滿井保滿井甲	同	九四〇一	王魁之 王錫桂 淘洪河 徐英	同	同	同
鄭鳳春	賓州保七甲	街基	四〇方二五丈	段雅山 王年恒 道	同	大同元年四月十六日	同
段雅山	同	同	四六〇〇	于九洲 鄭馨谷 道	同	同	同
李春江	賓州保五甲	同	五〇〇〇	李春江 張永生 李春江 河	同	同	同
蘇成憲	二區泥捘河保馮家崗	熟地	一一〇〇	馮慶云 馮樹勳 馮樹勳 小泡子	同	大同二年六月一日	匪焚

馬寶忱	賓州保二甲	街基	八八方〇〇丈	白云喜 徐曾堂 官道 城墻	同	大同二年	同
朱萬鎰	四區滿井保玄家大院甲	熟地	七五三	朱萬鎰 韓廷文 朱萬鎰	同	同	同
同	同	同	五五七	朱萬鎰 段成林 朱萬鎰	同	同	同
喬克勤	四區廟嶺保將軍道甲	同	三五六五	倪延慶 丁萬升 殷慶忠 黃福林	同	同	同
張鳳鳴	六區賓太保王家屯甲	同	一五〇	王廣學 于學海 松花江 黃魚泡	同	同	同
喬顯廷	四區烏河保滿湯甲	同	七八七	陳萬有 蔡永青 蘭恒發 道	買契不詳	大同元年八月一日	同
宋鈞	四區烏河保九隊甲	同	一三〇九	張坤 本地 張玉玑 張坤	同	大同二年八月一日	同
劉廣文	四區烏河保滿湯甲	同	二七六	劉坤 宋殿祥 潘道 青和	同	同	同
劉廣維	同	同	一三四	宋殿祥 潘道 青和	同	同	同
李殿祥	四區烏河保滿湯甲	熟地	四四二	劉富 江 潘道 青和	買契不詳	大同元年八月一日	匪焚
李洪升	四區老山頭保張糖坊甲	同	六八七七	李清田 林景滎 任六廣 段正發	同	同	同
韓麟閣	同	同	八六六	韓成武 王國全 魏翰卿 王國全	同	同	同
韓鳳閣	同	同	二五二	韓成武 魏翰卿 王國全	同	同	同
韓永閣	同	同	一五九九	李成 徐鳳桐 韓述鐸	同	同	同

右記失照自登報日起滿三個月時如無聲請異議者不論落於任何人之手均認無效特此聲明

賓縣縣長 傅廣義

失照聲明作廢

領名	坐落	地目	面積	四至	失照號碼	失照年月	失照原因
姜德發	長林子南段李窩堡屯	原熟	一三四一五	東姜文煥 西姜文煥 南張茂謙 北陽林	附七五號	大同元年七月	被匪搶失
仝	仝	原荒	六六九六〇	東姜文煥 西姜文煥 南張茂謙 北陽林	七五號	仝	仝

右記失照自登報日期滿三個月時如無聲請異議者不論落於任何人之手均認無效特此聲明

康德五年六月二十九日　慶城縣長 王世修

失照聲明作廢

領名	坐落	地目	面積	四至	失照號碼	失照年月	失照原因
張文元	格木克西段王公圍河套	原熟	四〇六〇	東尹國卿 西郭守禮 南尹國卿 北河沿	附七號	大同元年七月	被匪焚燬
仝	仝	原荒	八一四〇	東尹國卿 西郭守禮 南尹國卿 北河沿	七號	仝	仝

右記失照自登報日期滿三個月時如無聲請異議者不論落於任何人之手均認無效特此聲明

康德五年六月二十九日　慶城縣長 王世修

失照聲明作廢

領名	坐落	地目	面積	四至	失照號碼	失照年月	失照原因
張玉山	格木克西段砂壺坡屯	原熟	二八七〇	東王永袖 南本界 西王永慶 北夏正發	附四六號	大同元年七月	被匪焚燬
張桂年	仝	原荒	一九三五〇	東王永袖 南本界 西張桐年 北王永發	四八號	仝	仝
仝	仝	浮多熟	一六〇〇	東王永福 南本界 西張桐年 北王永發	附四八號	仝	仝
同	仝	仝	一〇〇〇	東王永福 南張桐年 西張桐年 北本界	附四八號	同	同
張玉山	仝	原荒	一〇〇〇	東本界 南張廷發 西王永福 北夏正發	六四號	同	同

右記失照自登報日期滿三個月時如無聲請異議者不論落於任何人之手均認無效特此聲明

康德五年六月二十九日　慶城縣長 王世修

失照聲明作廢

領名	坐落	地目	面積	四至	失照號碼	失照年月	失照原因
綦振會	格木克西段太平庄屯	原荒	三六〇〇	東葛立峰 南謝立軒 西本界 北岳堂增	一六四號	大同元年七月	匪患遺失
同	同	浮多熟	四〇〇	東本界 南謝立軒 西王兆明 北岳堂增	附一六四號	同	同

右記失照自登報日期滿三個月時如無聲請異議者不論落於任何人之手均認無效特此聲明

康德五年六月二十九日　慶城縣長 王世修

失照聲明作廢

領名	坐落	地目	面積	四至	失照號碼	失照年月	失照原因
楊發升	聚寶山屯	原熟	一八〇〇	東吳金福 南楊新發 西楊發福 北楊發福	一八四號	大同元年七月	被匪焚燬
楊春禮	同	同	一七〇〇	東楊發福 南楊發福 西大界 北本界	附一八號	同	同
同	同	原荒	一〇〇〇	東大界 南楊發福 西大界 北大界	一八一號	同	同

右記失照自登報日期滿三個月時如無聲請異議者不論落於任何人之手均認無效特此聲明

康德五年六月二十九日　慶城縣長 王世修

哈爾濱市道外中七道街德順源啓事

本號特聘請內海源一郎大律師為常年法律顧問本號所有職員生命名譽及一切財產悉由內海源一郎律師負依法保障責任特此聲明

內海源一郎律師受任德順源商號常年法律顧問啓事

本律師現受任德順源商號聘為常年法律顧問嗣後關於德順源所有職員之生命與名譽及一切財產均由本律師盡依法保障之責任特此聲明

康德五年六月十八日

哈爾濱內海法律辦公處　外國四道街八五　電話六八五一三